TORINO - IL DRAMMA DI UN BIMBO HANDICAPPATO (Pag. 6)

Anno 109 Numero 82 Torino - Via Marenco 32 - Centr. tel. 65681 - Selez. passante 6568 (**)
L. 150 (arretrati il doppio) - (Sped. abbonam. postale G. 1/70)
Giovedì 21 Aprile 1977

STAMPA SERA

QUOTIDIANO D'INFORMAZIONI

Per le feste

NEGOZI

Domenica i negozi del settore alimentare e gli ambulanti sono autorizzati, su tutto il territorio regionale, a restare aperti sino alle 13. A Torino l'autorizzazione è limitata alle panetterie e latterie.

Lunedì chiusura completa di tutti i negozi. Per i fiorai l'apertura è facoltativa. Sono così sospese le chiusure infrasettimanali di mercoledì 27 e di giovedì 28.

Hai notato che occhio hanno le donne per i piccoli particolari?

usa HANORAH
FOR HIM

da PROFUMI Servetti

Provvedimento "rivoluzionario,, del ministero della Sanità

TUTTI PROIBITI I COLORANTI DEI CIBI

ROMA — Tutti i coloranti artificiali usati per « abbellire » gli alimenti stanno per essere vietati in Italia. Il caso dell'« E 123 amaranto », fuorilegge da mercoledì scorso (sia pure con una proroga di 40 giorni) è solo l'inizio. Siamo in grado d'anticipare che il ministero della Sanità sta preparando un provvedimento in materia che sconvolgerà il mercato, a tutto vantaggio della salute dei consumatori. Lo rivela uno degli uomini che da anni si stanno battendo per la salute del cittadino e contro gl'inquinamenti, il pretore romano Gianfranco Amendola.

« Non è il caso di fare tante polemiche sulla proroga concessa dal ministero della Sanità per le merci colorate con "E 123". In fondo, assieme alla Francia siamo l'unico Paese europeo che finora abbia vietato questo colorante perché considerato nocivo. Quello che conta è che al ministero della Sanità si sta preparando un provvedimento che, in base a leggi già esistenti, toglierà di fatto dalla circolazione i coloranti artificiali ». Di fronte alla nostra incredulità, il magistrato romano ha ribadito: *« Lo so di sicuro ».*

Gli industriali alimentari e i commercianti facciano dunque attenzione a non lasciarsi sorprendere ancora una volta da un provvedimento che avrebbero dovuto ampiamente prevedere (l'"E 123" fu vietato in Francia dal 1° ottobre '76).

La strada per arrivare all'abolizione di ogni colorante artificiale, secondo quanto ci è stato fatto capire,

Continua a pag. 2

CIRIE' (pagina 10) MUORE ALTRO "EX,, DELL'IPCA FABBRICA DI VELENO

A cinque giorni dal processo per le « morti colorate » all'Ipca di Ciriè un altro ex dipendente è morto per cancro alla vescica. Superano i 130, con quest'ultima vittima, i morti accertati. Martedì il tribunale di Torino dovrà decidere: è omicidio?

JUVENTUS LE MANI SULLA COPPA

L'incornata di Bettega negli ultimi minuti del match vinto ieri sera ad Atene dalla Juventus che ha conquistato il diritto a giocare la finale di Coppa Uefa contro la squadra spagnola dell'Atletico Bilbao (All'interno un inserto speciale sull'avvenimento e sugli altri fatti dello sport)

INFORMAZIONE PUBBLICITARIA

autoccasioni su misura per voi

Società LINCARAUTO
10152 Torino corso Principe Oddone 68 tel. 472047

● IL PUNTO

di ENNIO CARETTO

BISOGNERA' decidersi: o si trasferisce la corte in ospedale, o si trasforma l'aula di giustizia in corsia di degenza. E' ovvio infatti che — così come sono — i tribunali non possono ospitare gli imputati.

Costoro non stanno mai bene. Arrivano in pigiama, su sedie a rotelle, feriti (Vallanzasca, il tenebroso «René» dei sequestri); oppure in barella, in vestaglia, avvolti da coperte (i rapitori della piccola Sara Domini); oppure febbricitanti alterati, imbottiti di medicine (i «boss» dell'assassinio Mazzotti).

Quale tribunale è in grado di fornire la necessaria assistenza ai poveracci? Essi non sono così bene organizzati come, tanto per rimanere in tema, un'anonima sequestri che si rispetti. Un'anonima « seria » ha il suo medico (magari è il capo); offre champagne ai rapiti; fa ascoltare musica. Il tribunale, invece, niente.

E' nostra meditata opinione che la corsia di degenza assolverebbe meglio a compiti di giustizia. Purtroppo, sappiamo che è quasi impossibile entrarci. E anche riuscendoci, chissà che ritardi! Peggio degli attuali, senz'altro.

Medicinali in parte si pagano

ROMA — Il sottosegretario alla sanità Russo ha confermato oggi alla Camera che i cittadini dovranno concorrere al pagamento per l'acquisto delle specialità medicinali iscritte nel prontuario degli istituti mutualistici.

LA COMMESSA IDEALE 1977
TROFEO DESPAR

Voto per la commessa _____

_____

In servizio presso il negozio _____

_____

Categoria _____

Indirizzo del negozio _____

_____

Località _____ Tel. _____

_____

Inviare questo tagliando a «STAMPA SERA» LA COMMESSA IDEALE - via Marenco 32 - 10100 Torino. Più tagliandi possono essere riuniti in una sola busta.

Milano: sequestrato mentre era al ristorante

TACCIONO PER ORA I RAPITORI DEL GIOVANE INDUSTRIALE

MILANO — Per ora nessuna comunicazione è giunta alla famiglia di Maurizio Colombo, 22 anni, figlio dell'industriale Carlo, 57 anni, titolare di due stabilimenti di trafilerie di rame, rapito nelle prime ore del pomeriggio di ieri mentre con suo fratello Giorgio, di 31 anni, e altre tre persone stava mangiando in un ristorante di Vimercate, a pochi chilometri da Monza.

Il rapito: Maurizio Colombo

Maurizio Colombo aveva il porto d'armi per difesa personale, però al momento del sequestro non aveva la pistola. Egli lavora con il fratello maggiore Giorgio, che è sposato e abita a Milano, nelle ditte del padre, dove sono impiegati complessivamente circa 200 dipendenti. Il padre, Carlo Colombo, al momento del sequestro si trovava a Salsomaggiore per una serie di cure, mentre la madre, signora Margherita Seretti, 52 anni, era nell'abitazione di Imbersago, in provincia di Como, dove abita il rapito.

Il sequestro è avvenuto ieri verso le 14, al ristorante-albergo «Edo», poco fuori del centro di Vimercate. Davanti all'ingresso si è fermata una Bmw, dalla quale sono scesi quattro banditi, mascherati e armati. Uno si è fermato sulla porta, gli altri tre sono entrati nel locale dove una diecina di persone stavano mangiando.

Un bandito ha esploso due colpi di pistola contro il soffitto, poi ha gridato: *«Fuori gli orologi»*. Gli altri due malviventi si sono diretti al tavolo dove si trovavano i fratelli Colombo con tre loro amici e dopo essersi fatti consegnare gli orologi, su precisa indicazione del complice, un bandito ha afferrato Maurizio Colombo e lo ha letteralmente trascinato fuori, verso la Bmw che si è subito allontanata a tutta velocità. Giorgio Colombo ha telefonato al «113», ma vana è risultata ogni ricerca.

A Milano l'Anonima sequestri, oltre a Maurizio Colombo, ha tuttora in ostaggio Mario Ceschina, Nicolò De Nora e Vittorio Di Capua. **c. b.**

Roma - Dopo il processo "aperto„ per stupro

LA CAPUTI FU SEVIZIATA PERCHÉ SI PROSTITUISSE?

ROMA — Alto, le guance scavate, un po' ripiegato su se stesso, un po' insicuro, Vito Gemma ha l'aria di chi è sempre reticente. Parla, poi ritratta, poi si confonde, poi offre spiegazioni incomplete. E nello stesso tempo sembra assalito, tormentato dalla paura: paura della vicenda in cui, suo malgrado, si è trovato invischiato; o forse paura di qualcosa ch'è più grande di lui, qualcosa che, per ora, sfugge agli inquirenti.

Sulle ragioni di questo atteggiamento non si sa molto. Ci si può affidare soltanto alle voci. E le voci che circolano insistenti tra le femministe parlano di *«racket»* della prostituzione. Dicono, cioè, che forse qualcuno voleva far prostituire Claudia Caputi e che Gemma ne sa molto più di quanto non dica.

Così Vito Gemma è finito in carcere: perché non sa spiegare che cosa gli disse Claudia Caputi il pomeriggio del 30 marzo, poche ore prima di subire la seconda violenza da un gruppo di teppisti, in una telefonata che la ragazza da un bar gli fece all'Enel dove lui lavorava. E perché non sa fornire un alibi convincente per quel pomeriggio, quando uscì precipitosamente dall'ufficio facendo timbrare il cartellino-orario da un collega un'ora più tardi.

Vito Gemma è accusato di falsa testimonianza e ieri il sostituto procuratore Paolino Dell'Anno, p.m. nel processo ai teppisti che violentarono la prima volta nell'agosto dell'anno scorso Claudia Caputi, ha perfezionato il suo arresto «provvisorio» con un ordine di cattura.

Claudia Caputi e Vito Gemma si conoscevano da alcuni anni: Claudia aveva vissuto per qualche tempo con lui, nel suo appartamento in via Clelia al Tuscolano. Poi, nel settembre del '76, dopo essere stata violentata da sedici teppisti in un prato di periferia, lei era tornata a casa dei genitori, in provincia dell'Aquila.

Ma veniamo alla telefonata del 30 marzo. Claudia chiama Gemma alle 15 in ufficio. Che cosa gli dice? Vito Gemma dà due versioni diverse. Prima sostiene che la ragazza voleva soltanto modificare l'orario di un appuntamento. Poi dice che Claudia lo ha invitato a recarsi subito da lei in un bar di corso Vittorio. Dice anche di non essersi recato là «per paura di grane». Dal canto suo, Claudia non ha mai parlato di questa telefonata.

Sta di fatto, comunque, che, abbassato il ricevitore, Gemma esce dall'ufficio un'ora prima dell'orario solito. E' sconvolto. Perché? E che cosa fa dalle 15,30 in poi, proprio mentre la ragazza viene violentata la seconda volta? Lui sostiene di essere andato a casa e di aver ricevuto alcuni amici, ma il magistrato non sembra propenso a crederli. **n. s.**

Diossina: non chiudono le fabbriche!

SEVESO — (n. s.) Le fabbriche di Cesano Maderno avvelenate dalla diossina non chiudono. Questa l'incredibile motivazione fornita dalla Regione: «La situazione emersa dalle ultime analisi sulla diossina non modifica il quadro della zona B. In quindici cortili di aziende che erano stati dichiarati non agibili fin dal principio è confermata la presenza notevole del veleno; le rispettive aziende invece erano state bonificate e dichiarate agibili per cui non c'è motivo per chiuderle». I responsabili della Regione dimenticano di dire che per molte delle fabbriche in questione i cortili avvelenati sono quelli d'entrata, ossia proprio dove devono passare gli operai.

NOTARISTEFANO COMMENTA L'ATTENTATO

"Non volevano uccidermi„

«Adesso mi pare quasi di aver sognato», commenta il dr. Dante Notaristefano, dirigente capo della procura generale di Torino, ex segretario della dc cittadina, consigliere comunale. Ieri pomeriggio è stato vittima — fortunatamente incolume — di un attentato: un «commando» di due uomini e una donna l'ha atteso sotto casa, in Lungodora Voghera, e gli ha sparato contro otto colpi di pistola, mirando basso. Il consigliere si è messo a correre a zig-zag mentre la sparatoria continuava. Non è stato colpito: più tardi era alla seduta del Consiglio comunale.

S'è salvato per la sua pronta reazione? *«Non credo. Erano molto vicini, 3-4 metri, e se avessero voluto uccidermi ci sarebbero riusciti. In quel momento naturalmente non sono stato a riflettere: se lo scopo era spaventarmi, l'hanno ottenuto»*. Quando la polizia è giunta sul posto, chiamata dallo stesso Notaristefano, ha trovato sei bossoli, ma gli attentatori erano ovviamente già spariti. Non sono ancora stati individuati, ma si sa che gli inquirenti seguono la traccia politica.

«Non credo che l'attentato mirasse proprio alla mia persona. Non ho nemici, di carattere sono conciliante. Lo considero una intimidazione alla dc, come le tante che già hanno colpito il mio partito», commenta ora l'ex-segretario, che ha ricevuto immediatamente la solidarietà dei colleghi di partito e di tutte le forze politiche. Il Consiglio comunale, all'unanimità, *«sottolinea che questo atto si inserisce in una catena di violenze, intimidazioni, rappresaglie a danno dei cittadini e di sempre più numerosi rappresentanti delle istituzioni elettive democratiche, e per ciò alimenta la strategia della tensione»*.

Genova: arrestato l'omicida del "boss"

GENOVA — (g. b.) Un giovane siciliano, Salvatore Sanfilippo, 22 anni, nativo di Palermo, è stato fermato stamane dalla squadra mobile di Genova quale sospetto autore dell'omicidio di Giuseppe Torchia, compiuto la sera dell'8 aprile mentre il Torchia, assai noto nel mondo della malavita genovese, stava rientrando

IL TEMPO CHE FARÁ

Tempo previsto: sulle regioni settentrionali; su quelle centrali sereno o poco nuvoloso con sviluppo di nubi cumuliformi nelle zone interne; dalla serata formazione di foschie dense e banchi di nebbia sulla pianura Padana. Sulle regioni meridionali e sulle due isole maggiori nuvoloso o molto nuvoloso con piogge e temporali, ma con tendenza a miglioramento sulla Sardegna e sulla Campania. **Temperatura:** in aumento al Centro ed al Nord Italia; in lieve diminuzione al Sud.

	In Italia		All'estero		
Bari	11	13	Atene	13	23
Firenze	10	18	Berlino	3	11
Messina	12	14	Bruxelles	5	15
Milano	10	16	Londra	5	11
Roma	8	18	Mosca	3	13
Venezia	11	15	Parigi	4	13
Trieste	10	16	Vienna	— 3	12

TEMPERATURE DI TORINO

massima +17,5
minima +10,8
media +12,2

Rilevazioni del **Servizio meteorologico dell'Aeronautica militare di Caselle** alle ore 8: pressione a livello del mare 1027 mb; temp. +10,8, umidità 84%. Temperatura mass. +16,4, minima +10,2, media +12,8. **Previsioni:** cielo irregolarmente nuvoloso, venti deboli. Temp. stazion.

STAMPA SERA
Direttore responsabile Ennio Caretto
Editrice **LA STAMPA** S.p.A.
Presidente Giovanni Giovannini
Amministratore Delegato e Direttore Generale Umberto Cuttica
Consiglieri Vittorino Chiusano, Giulio De Benedetti, Carlo Masseroni, Cesare Romiti
Sindaci Alfonso Ferrero (pres.), Pierluigi Bertola, Secondino Riolfo

© 1977 Ed. LA STAMPA S.p.A.

Proibiti (presto) tutti i coloranti

Segue dalla prima

è piuttosto contorta, perché se il ministero della Sanità vietasse direttamente l'uso dei vari coloranti violerebbe le norme della Comunità economica europea. Il ministero, invece, rispolvererà una delle innumerevoli leggi italiani fatte e dimenticate, che si adatta al caso.

E' la legge speciale del 1932 sugli alimenti, che doveva costituire il fondamento della difesa della salute e della borsa dei consumatori. I regolamenti di attuazione di quella legge non furono mai realizzati; ora, il ministero della Sanità si sta decidendo a farlo. Si potrà così applicare l'articolo che vieta i coloranti non in quanto tossici, ma perché alterano l'aspetto naturale degli alimenti, traendo in inganno il consumatore.

Avevamo iniziato la nostra intervista al pretore Amendola chiedendogli se l'uso dei coloranti per cambiare l'aspetto di un prodotto potesse far ipotizzare il reato di truffa al consumatore. E lui aveva risposto: *«Siamo già su questa via»*.

E' proprio questo il meccanismo legislativo che sarà applicato. Chi, per esempio, ci vende un dolce senza uova ma ben colorato di giallo, ci sta truffando, perché con quel colore giallino ci fa credere che nel prodotto ci siano le uova.

I casi in cui la legge potrà essere applicata sono numerosissimi. Sarà vietato, per esempio, ai salumifici di trattare le carni insaccate con prodotti che conservino il colore vivo al salame o alla salsiccia (mentre tutti sanno che la carne insaccata diventa, con l'essiccazione, di colore bruno scuro). Gli stessi prodotti sono utilizzati anche per le macellerie.

Il Paese

Italia "Brutta del reame„

di Filippo Barbano

« Specchio delle mie brame, chi è la più brutta del rèame? ». L'Italia, rispondono in questi giorni, Paesi vicini e lontani. Il nostro Paese — dicono — starebbe andando *« alla deriva »*. Non è, in fondo, un giudizio malevolo, ed anzi, conferma un nostro ruolo, delle aspettative, per le interdipendenze politiche ed economiche mondiali. Ma in quel giudizio ci vedo un'illusione ottica. Anche se la trave nell'occhio degli altri non è la pagliuzza nostra.

Che cosa possono bramare, che già non abbiano, come e quanto noi, Francia, Inghilterra, Germania e giù fino agli Stati Uniti? Non certo l'aumento della criminalità urbana, la droga tra i giovani, le nevrosi collettive, i suicidi, non già gli scandali politici, la ingovernabilità delle istituzioni, l'inflazione, il carovita e neppure le alluvioni, gli incendi, i terremoti e gli inquinamenti. Per queste « piaghe », si può dire che tutti i Paesi altamente industrializzati sono un « caso ». E noi non nemoriamo né più né meno di loro.

Si soffre di una illusione ottica, se si guardano solo le « crisi » di questo o di quel Paese, e, non anche, il generale declino di un modo di vivere e di un ciclo industriale capitalistico che — tra guerre e depressioni — dura dagli Anni 30. A ben vedere, va alla deriva, tutto il continente occidentale. Stigmatizzi pure, chi vuole. Ma, il nostro « caso », è da osservare con estrema attenzione. Vi si intrecciano spinte dinamiche che non si notano in altri Paesi, e che appartengono al futuro.

Il pianeta Italia è poco noto agli italiani e non stupisce che esso possa non essere compreso dagli altri. Il ritardo storico dello Stato sulla nostra società civile potrebbe essere il punto di partenza per vedere notevoli spinte dinamiche, pur nelle nostre contraddizioni: per esempio, tra immobilità politica e mobilità sociale, tra ingovernabilità e decentramento, tra assistenza e appropriazione dei servizi sociali, tra bisogni produttivi e bisogni sociali, tra privato e pubblico, tra lavoro alienato e professionalità. Sono spinte reali e non solo culturali. Quest'immagine di un'Italia alla deriva è miope, e, oltretutto, rammenta, fastidiosamente, i lungimiranti giudizi stranieri degli Anni 20, che videro, nel duce e nel fascismo, i toccasana per il nostro Paese.

PER LE PISTOLETTATE NELLA VILLA DI CLAUDIA

SQUITIERI RISCHIA IL CARCERE

Oggi dal magistrato

ROMA — E' previsto per oggi un nuovo interrogatorio di Pasquale Squitieri, il regista accusato di avere sparato contro due fotografi e preso e manganellate la loro auto perché erano entrati di nascosto nel parco della villa in cui si trovava con Claudia Cardinale. La decisione di interrogarlo nuovamente è stata presa ieri pomeriggio durante un « vertice » alla procura della Repubblica, presente il capo dell'ufficio De Matteo.

Pasquale Squitieri era già stato interrogato domenica, subito dopo la sparatoria, dal giudice dottoressa Gerunda ed era stato rilasciato, nonostante l'accusa di detenzione abusiva d'arma, per cui è data facoltà d'arresto.

La clemenza del magistrato (è noto che, sotto l'accusa di detenzione abusiva d'arma, altri meno fortunati sono stati arrestati perché trovati in possesso di qualche proiettile) ha suscitato un vespaio di polemiche. E qualcuno ha insinuato che Squitieri sia stato rilasciato grazie a « pressioni politiche » in suo favore: secondo voci che il regista smentisce recisamente nella intervista che ha concesso al nostro giornale, infatti, nella villa si trovava il figlio di un « personaggio importante ». Qualcuno dice Mauro Leone.

CHE GIUSTIZIA?

CARLO SARTORI

PISTOIA — Squitieri e il giudice donna che non l'ha incarcerato si trovano alle prese con un altro accusatore. Si tratta del prof. Giuliano Capecchi, della scuola media Angelo Roncalli di Pistoia, « reo » di avere distribuito ai suoi studenti un anticonformista questionario sulla giustizia in Italia, e perciò colpito da una comunicazione giudiziaria per « eccitamento al disprezzo e al vilipendio delle istituzioni, delle leggi e degli atti d'autorità ».

Il prof. Capecchi aveva avanzato, tra le altre, questa domanda: *« Se un ricco e un disoccupato compiono lo stesso reato, pensi che ricevono ambedue la stessa pena? »*. La risposta l'ha fornita proprio l'episodio di Squitieri: *« No, quando un ricco (o un personaggio noto, il che fa lo stesso) e un disoccupato compiono lo stesso reato, non ricevono la stessa pena, o in ogni caso non ricevono lo stesso trattamento »*.

Il prof. Capecchi ha approvato l'esposto dell'avvocato di Cassino, Enzo Avino alla Corte di Cassazione. Avino ha sostenuto che il giudice donna Margherita Geronda ha applicato male la legge: *« In base alle norme vigenti in materia di armi* — ha detto — *si finisce in galera per molto meno rispetto a quello che ha fatto il regista »*.

Il prof. Capecchi, che è un personaggio schivo, definisce il suo questionario « un commento » al caso Squitieri. *« Non voglio pubblicità* — dice — *credo solo di aver fatto il mio dovere di insegnante »*. Ma ci lascia, per meditare, le altre domande del suo questionario: *« Trovi che sia più grave rubare un'automobile o esportare miliardi all'estero? Trovi che sia più grave rubare in un supermarket generi alimentari o licenziare operai? »*.

LA NOSTRA INTERVISTA COL REGISTA

Temevo un rapimento

- LAMBERTO ANTONELLI

ROMA — « Che cosa avrei dovuto fare? Lasciare che due sconosciuti mi invadessero la casa? Che magari si infilassero nel mio letto? ». Così reagisce il regista Pasquale Squitieri a chi gli chiede di quei colpi di pistola sparati nei pressi della villa in cui convive con Claudia Cardinale. Ma erano fotoreporter, ed un personaggio noto, specie se appartiene al mondo dello spettacolo, deve rassegnarsi a questi inconvenienti...

« E chi poteva pensare, lì per lì, che si trattasse di fotografi? E perché poi venire furtivamente? Proprio come dei ladri? Non ho forse concesso a chiunque me ne facesse richiesta di fotografarmi insieme con Claudia ovunque hanno voluto? E la dimostrazione del fatto che non chiudo la porta in faccia a nessuno è che proprio quel giorno una giornalista-fotografa era in casa mia... ».

Ma in realtà come sono andati i fatti?

« Sono cominciati la mattina quando i bambini si sono accorti di un buco praticato nella recinzione della villa. Anche Claudia era spaventata... ».

E non poteva avvertire la polizia?

« E' proprio quel che ho fatto. Ho telefonato ai carabinieri. Ma sono arrivati troppo tardi, quando tutto era già successo. Io ho creduto bene di dover difendere Claudia e i bambini, senza indugio... ».

Squitieri sta girando « Il prefetto di ferro », e qualcuno già gli ha appioppato il nomignolo di « regista di ferro... e fuoco ». Pensa che tanto rumore, tutto sommato, le possa giovare?

« Scherziamo? Già qualcuno mi dà del fascista perché ho scelto il personaggio di Mori per il film, e dunque qualcuno dirà: ah, vedi, agisce proprio come un fascista: spara, manganella... ».

Ma in effetti non ha forse manganellato l'auto dei fotoreporter?...

« Per me non erano fotoreporter: erano malintenzionati, forse rapinatori, manovalanza di un piano di rapimento. Comunque mi sono limitato ad inseguirli con la mia auto per bloccarli. Dei danni non so nulla ».

E i colpi di pistola?

« Ho sparato a terra, per spaventare... Come del resto ha potuto accertare la scientifica ».

Un giornale romano ha scritto che nella villa c'era il figlio di una importante personalità politica...

« Ma quale figlio di personalità politica! Si allude forse alla nipote dodicenne di Scalfari? Se si parla di lei, sì, c'era, perché è compagna di giochi dei nostri bambini... ».

Claudia Cardinale e il regista Squitieri (Telefoto)

CHI VUOLE UCCIDERE GROUCHO MARX?

HOLLYWOOD — L'ottantaseienne comico Groucho Marx, protagonista coi fratelli d'innumerevoli film, è al centro di un « giallo » che appassiona la Mecca del cinema. Sotto accusa è la giovane donna che vive con lui dal 1970, e che ha mezzo secolo (per l'esattezza 52 anni) di meno di età. Erin Fleming, così si chiama, è addirittura sospettata (ma potrebbe essere una calunnia) di volerlo avvelenare per raccogliere l'eredità e « tornare libera » (è amministratore del patrimonio).

La vicenda ha avuto oggi una svolta clamorosa. Il giudice che si occupa di Groucho ha infatti emanato un'ordinanza che toglie alla bellissima Fleming la tutela del comico ed è andato a parlargli di persona. Il giudice aveva udito testimonianze contrastanti. Arthur, il figlio cinquantaseienne di Marx che il magistrato ha nominato tutore provvisorio in luogo della Fleming, ha detto che la vita di suo padre è in pericolo. Secondo alcuni testimoni, la donna è stata sorpresa mentre insultava Groucho e gli somministrava tranquillanti per poter andare ad appuntamenti.

Un detective privato, Perle, è il principale accusatore della trentaquattrenne Erin Fleming. Il detective sostiene d'essere stato chiamato dalla donna perché trovasse degli apparecchi elettronici di ascolto che pensava fossero stati installati dai familiari del comico. Durante l'ispezione Perle trovò in un tubo di scarico siringhe e flaconi di compresse e li portò alla polizia di Hollywood. La Fleming se ne accorse e prese a distruggere certe sostanze, spiegando che il medico di Groucho le aveva chiesto di eliminarle.

Groucho Marx è convalescente. E' stato operato a un'anca. Il figlio Arthur (che non vive insieme all'attore), ha dichiarato che la vita del padre è in pericolo. Judith Trunk, della polizia di Beverly Hills, ha detto che la polizia sta indagando dopo la consegna da parte di Perle e del suo collaboratore Fred Wolfson delle siringhe e delle compresse. Wolfson a sua volta ha raccontato di essersi trovato nella stanza da letto di Marx allorché — ha detto — Erin Fleming disse all'attore di firmare l'assegno per i detective, a pagamento dell'ispezione della casa: *« Fecero sedere Groucho, sostenendolo, con le gambe penzoloni dal letto e gli avvicinarono un tavolino. Lei disse a Groucho:* « Adesso faremo esercizio di firma del tuo nome ». *Lui sbagliò qualcosa e lei cominciò a gridare »*.

La *futuralibri* augura a tutti i bambini nati sotto il segno del *Toro* una vita felice
Mamme papà nonni e zie!
nelle edicole, nelle librerie, cartolibrerie, e nei grandi magazzini

c'è

il carattere
le inclinazioni
l'educazione
la salute
gli studi
il destino...

32 pagine tutte a colori L. 1500

SIMCA 1307/8

Benvenuti a bordo
PROVE - DIMOSTRAZIONI - PERMUTE
CONCESSIONARIA SAVEA
C. FRANCIA, 353
C. VERCELLI, 66
Telefono 713113

A gennaio

PIÙ ORE LAVORATE MA MENO OCCUPATI

ROMA — I lavoratori hanno cominciato l'annata con severo impegno: un'indagine dell'Istat precisa che, a gennaio, l'indice delle ore lavorate mensilmente per operaio ha registrato, nella grande industria, un aumento dell'11,9 per cento rispetto allo stesso mese del '76. Il dato è desunto dalla media tra l'incremento del 6,8 per cento delle industrie dei prodotti energetici e del 12,3 per cento di quelle dei prodotti della trasformazione industriale.

Contemporaneamente, l'occupazione è calata dell'1,1 per cento rispetto al gennaio dell'anno scorso (0,6 per cento in più per i prodotti energetici e 1,1 per cento per i prodotti della trasformazione industriale). Molto sensibile la diminuzione di posti di lavoro nell'industria tessile e dell'abbigliamento: —4,2 per cento.

Per valutare bene la portata dei dati Istat, bisogna ricordare che il gennaio 1977 è stato caratterizzato da un aumento del 13 per cento della produzione industriale (rispetto al primo mese dell'anno scorso) e da sensibili contrazioni delle ore perdute per conflitti di lavoro.

DUE MOTORI (UNO BRASILIANO DI 1050 CC.)

FIAT 127, NUOVA GENERAZIONE

A maggio il lancio sui mercati europei delle sei versioni

MOTORE 900: 4 cilindri, trasversale, cilindrata 903 cmc.; rapporto di compressione 9:1; potenza 45 CV a 5600 giri; coppia massima 6,5 kgm a 3000 giri; alimentazione con un carburatore. Prestazioni: velocità massima oltre 135 kmh; accelerazione da 0 a 100 kmh in 19"1; ripresa da 40 a 100 kmh in quarta marcia 26"2. Consumo a 120 kmh: 7,4 litri per 100 km. Peso 688 kg.

MOTORE 1050: 4 cilindri, trasversale, cilindrata 1050 cmc.; rapporto di compressione 9,3:1; potenza 50 CV a 5600 giri; coppia massima 7,9 kgm a 3000 giri; distribuzione ad albero a camme in testa; alimentazione con un carburatore e dispositivo automatico di avviamento a freddo. Prestazioni: velocità massima 140 kmh; accelerazione da 0 a 100 kmh in 18"7; ripresa da 40 a 100 kmh in quarta marcia: 21"8. Consumo a 120 kmh: 8 litri per 100 km. Peso 1000 kg.

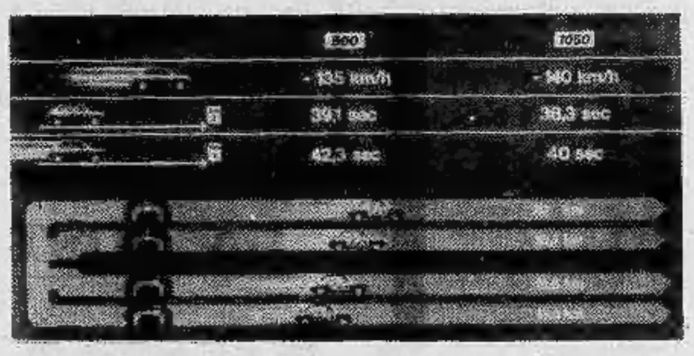

FULVIO CINTI

Al settimo anno la Fiat 127 ringiovanisce. Che cosa rappresenti la «127» per la Fiat e per l'industria italiana è noto: è la nostra più popolare e venduta automobile, una specie di «classico» degli Anni Settanta che ha prolificato, nell'immagine, tante altre vetture concorrenti. Le cifre parlano un linguaggio inequivocabile: 2 milioni 650 mila esemplari costruiti dal 1971, anno di nascita (di cui 2 milioni a Mirafiori e il resto in Spagna dalla licenziataria Seat), quote di mercato altissime in Italia e in Europa.

Ma perché, avendo questa posizione di privilegio, la «127» si rinnova? L'ing. Nicola Tufarelli, responsabile del settore auto, ha indicato gli obiettivi: riprendere forza per ridare al modello i valori d'avanguardia; aumentare la competitività. La Fiat 127, seconda generazione, fa un salto di qualità, torna effettivamente all'avanguardia della classe cui appartiene.

ESTETICA — *Nuova, moderna e luminosa. I caratteri sono determinati dall'apertura abbassata del bagagliaio (quindi da un lunotto di grande superficie), dai fanali più grandi con luce di retromarcia incorporata, portatarga del tipo lungo, fiancata a sviluppo orizzontale con ampliamento della superficie vetrata (perciò aumento della visibilità).*

INTERNO — *Tre i livelli di allestimento interno per un totale di sei modelli a disposizione degli utenti: versione base a 2 e 3 porte (sigla L sul fianco), versione comfort a 2 e 3 porte (sigla C), versione comfort lusso (sigla CL).*

L'abitacolo è irriconoscibile, rispetto a quello del modello precedente: dai sedili al disegno della plancia, ai tessuti di rivestimento, al livello di insonorizzazione, alla completezza di strumenti e di accessori. Lievi le differenze nelle dimensioni della carrozzeria: la lunghezza è aumentata di circa 5 centimetri, l'altezza è leggermente inferiore, immutata la larghezza.

MOTORI — *La novità più importante è il motore di 1050 cmc costruito in Brasile dalla Fiat Automoveis: un motore che ha dato prove soddisfacenti sulla 147 presentata sul mercato brasiliano l'anno scorso.*

Altra innovazione per la 127 è il «rapporto lungo», secondo la tecnica già introdotta sulla 132 «2000»: lo scopo è di abbassare i consumi e ridurre il livello di rumorosità. Il concetto è semplice. Allungando il rapporto di trasmissione di circa il 15 per cento, per le stesse velocità occorrono regimi inferiori di motore, quindi meno benzina e minor rumorosità. La economia di consumo, col ponte lungo oscilla fra il 7 e il 10 per cento a seconda dell'impiego: viaggiando ai 100 orari la 127 «900» fa 16,6 km con un litro di benzina, mentre la 127 «1050» arriva a 15,3 km. Per gli altri componenti meccanici il rinnovamento della 127 riguarda il cambio (nuovi sincronizzatori) e la frizione, più robusta e di azionamento più dolce.

L'uscita delle nuove «127» è prevista per metà maggio: solo al momento del lancio verranno comunicati anche i prezzi.

GIORNALI A 200 LIRE?

«Un grave attacco alla libertà di stampa» viene definito da un comunicato della Federazione italiana editori giornali quotidiani il mancato aumento del prezzo dei giornali fermo fin da giugno del '74.

«Fin dal novembre 1976», continua il documento, *«il governo riconobbe che la richiesta di aumento del prezzo del giornale a 200 lire era più che giustificato in base all'aumento dei costi di produzione, ma ritenne che, a causa del peso del quotidiano nel paniere della scala mobile, non fosse opportuno autorizzarlo per evitare un aumento generale del costo del lavoro»*. Ora questa motivazione, affermano gli editori, è caduta per l'accordo intervenuto fra sindacati e governo, era quindi da aspettarsi un immediato aumento che invece non è avvenuto.

Questo ritardo, sostengono gli editori, dimostra che *«il potere politico non ritiene né urgente, né importante la salvaguardia dell'indipendenza economica della stampa»*.

Romania: nuova scossa Maremoto nel Pacifico

BUCAREST — Una scossa di terremoto è stata avvertita a Bucarest e in altri centri abitati della Romania ieri sera alle 22,20 (ora italiana). Non si segnalano danni. La scossa tellurica, che segue di un mese il più disastroso terremoto della Romania, con 1500 morti, aveva il suo epicentro circa 200 chilometri a Nord della capitale, presso Vrancea nei Carpazi. Nella stessa regione aveva avuto origine il sismo di un mese fa, con forze 7,2 sulla scala Richter.

HONOLULU — Tre violente scosse telluriche, che potrebbero aver provocato un maremoto, hanno colpito oggi nel giro di 6 ore la regione delle isole Salomone, un protettorato britannico nel Pacifico Sud-occidentale. Per il momento non si ha notizia di vittime o danni anche se, per la loro intensità, le scosse sono state potenzialmente distruttive. Si teme tuttavia morti e feriti possano essere moltissimi.

La prima scossa è avvenuta alle 00,13 e ha avuto un'intensità pari al grado 6,7 della scala Richter. Mezz'ora dopo vi è stata una scossa più forte, del grado 7,4. Alle 5,24 (ora italiana) la zona delle Salomone è stata colpita da una terza scossa ancora più violenta delle precedenti: ha raggiunto il grado 7,7 della scala Richter. E' stato precisato che l'epicentro di quest'ultima scossa era situato nella zona dell'isola Guadalcanal, sulla quale sorge il capoluogo delle Salomone, Honiara, un centro di circa 15.000 abitanti.

Tortona: 17 mesi per rapina a mondana

(e. c.) L'operaio Battista Cianciotto, 31 anni, di Tortona, è stato condannato in tribunale ad Alessandria ad un anno e 5 mesi di reclusione per rapina, lesioni e atti osceni in pubblico. Per questi anche la parte lesa, Piera Mustacci, 32 anni, mondana, da Predosa s'è vista infliggere 9 mesi. La notte del 31 maggio '73, mentre erano appartati presso Novi, l'uomo la minacciò di morte e la picchiò, strappandole la borsetta con 18 mila lire. Lei però l'inseguì su un'auto di passaggio, lo bloccò e lo fece arrestare.

COMPLESSO RESIDENZIALE
Sanbart
San Bartolomeo al Mare
(DIANO MARINA)
INIZIANO LE VENDITE DEL 2° LOTTO
Servizio Pubblicità COM.F.A.I.
LA VOSTRA CASA AL MARE DOVE È SEMPRE PRIMAVERA
L'appartamento che desiderate in un complesso con giochi bimbi, adiacenti piscine e campi da tennis.
• 1 camera, soggiorno con ang. cottura, bagno, balcone, da L. 16.980.000
• 2 camere, soggiorno con ang. cottura, bagno, balcone, da L. 30.000.000
CONDIZIONI DI PAGAMENTO:
30% CONTANTI
70% MUTUO E DILAZIONI
Ufficio vendite in cantiere: Via Roma 5, Bartolomeo al Mare (Diano Marina) Tel. 0183/400305
Per informazioni rivolgersi: COM.F.A.I. Filiale di Torino Via Guarini 4 ang. Via Lagrange Telefono 54.81.23 (5 linee) 10123 TORINO
SAN BART
ALASSIO
CERVO
SAN BARTOLOMEO
DIANO MARINA
COMPAGNIA FINANZIARIA ATTIVITÀ IMMOBILIARI COM·F·A·I
Per vostra comodità, ulteriori informazioni possono essere richieste presso:
ACQUI: Ag. Imm. Edile, corso Dante 1, tel. 54.936
ALBA: Ag. Imm. Bressy, p. Pertinace 10, tel. 30.488
ALESSANDRIA: Ilaria Im. Zatelli, v. Cavour 22, t. 21.00
AOSTA: Ag. Imm. Mont Blanc, p. Chanoux 25, t. 31.888
ASTI: Ag. Imm. Alfieri, v. C. L. Grandi 8, tel. 54.659
BIELLA: Ag. Imm. Baldoni, v. Dal Pozzo 3, tel. 22.420
CASALE M.: Ag. Imm. Ansaldi, v. Alerami 9, tel. 30.65
CUNEO: Ag. Imm. Dogliani, v. Pascal 2 B, tel. 67.046
FOSSANO: Ag. Imm. Dalmasso, v. Cavour 38, tel. 61.562
IVREA: Uff. Tec. Caserio, c. M. d'Azeglio 45, tel. 47.060
MONDOVÌ: Ag. Imm. Tecnocasa, c. Statuto 27, t. 41.400
NOVARA: Ag. Imm. Helg Buzzelli, c. Mazzini 6, t. 20.274
PINEROLO: Nuovo Triangolo, v. Montebello 2, t. 71.944
VERCELLI: L'Immobile Brunelli, v. Dante 60, t. 27.95
SUSA: Ag. Imm. Francioli, corso Francia 18, tel. 21.47

OGGI IN BORSA

in rialzo
stabile
in ribasso

LE AZIONI A TORINO

	20-4	21-4
ALIMENTARI		
Allvar	800	800
Eridania	2050	2050
Florio	385	400
Unidal	185	185
Romana Zuccheri	240	240
Venchi Unica	—	—
BANCARIE		
Banco Roma	11400	11400
Comit	15800	15205
Credito It.	1760	1760
Interbanca priv.	11600	11600
Mediobanca	39200	38950
CEMENTI - CERAMICHE		
Ceramica Pozzi	1200	1200
Eternit	900	900
Eternit pref.	1458	1458
Fornaci Riunite	2380	2300
Unicem	3500	3500
CHIMICI - IDROCAR. - GOMMA		
ANIC	275	268
Italgas	619	619
Liquigas	169 50	171
Liquigas priv.	164	164
Mira Lanza	28800	28800
Montedison	293	288
Monted. Gemina	234	229
Paramatti	1244	1230
Pierrel	440	436
Rumianca	1750	1750
SAFFA	4740	4630
SAIAG	1460	1460
Schiapparelli	515	518
COMMERCIALI		
Rinascente	47	45 90
» priv.	31 50	31 50
Silos Genova	2080	2080
IMMOBILIARI		
Beni Imm. It.	363	363
Beni Imm. It. priv.	220	220
Beni Stabili	2082	2082
Cond. Acqua Roma	570	570
Generale Imm.	98	96 50
Imm. Agr. Vittoria	5000	4630
Isvim	2700	2700
Risanamento	3550	3510
ASSICURATIVE		
Ass. Milano	5700	5700
» » priv.	2850	2850
Latina	390	390
Latina priv.	325	325
Generali	39400	39400
RAS	51800	51800
S.A.I.	5000	4950
Toro Ass.	6350	6350
Toro Ass. priv.	3199	3130
COMUNICAZIONI		
Alitalia priv.	500	500
Autostrada To-Mi	1230	1230
Fer. Co.	219	210
Italcable	2420	2420
N.A.I.	1455	1430
SIP	1405	1397
Torino-Nord	121	117 50
FINANZIARIE		
Bastogi	642	626
Finsider	126	122
GIM	1970	1970
IFI priv.	1835	1790
Ifil	4010	3900
Invest	1780	1750
La Centrale	4890	4805
Mittel	1055	1053
Piemonte Finanz.	1840	1840
Pirelli & C.	2000	2000
Pirelli S.p.A.	1030	1018
S.A.R.O.M. fin.	1000	1000
S.I.F.A.	455	445
S.M.E.	275	275
STET	1425	1416
ELETTROTEC.		
M. Marelli priv.	420	420
Marelli & C.	245	245
Pan Electric	—	—
MECCANICI - AUTOM.		
FIAT *	1829	—
» priv. *	1342	—
Castagnetti	1450	1430
Gilardini	3740	3720
Graziano & C.	1070	1030
Nebiolo	320	312
Olivetti	985	993
» priv.	855	850
Westinghouse	3550	3600
MINERARIE METALL.		
Dalmine	500	500
Fornara & C.	805	800
Italsider	198	190
Metalli	2050	2050
Talco & Grafite	29400	29400
Terni	172	170
CARTARIE - EDITOR.		
Burgo ord.	6780	6600
» priv.	3250	3250
Cartiera Italiana	230	230
TESSILI		
Cot. Cantoni	4380	4380
Fisac	1200	1200
Borgosesia S.p.A.	3400	3390
Borgosesia Risp.	3050	3050
Montedison Fibre	15 25	15 25
» » pr.	18	18
Viscosa	1021	1006
» priv.	610	610
DIVERSI		
Acque pot. TO	495	505
Ciga	1180	1160
CIR	9185	9160
Pacchetti	50	49
OBBL. CONV. A TERMINE		
B.U. 73/83 7%	60 75	60 75
G.I.M. 73-78 7%	74 —	74 —
Pirelli 68/84 5%	63 25	63 50
Med. Fingest 7%	86 25	86 25
Med. C. Erba 7%	65 75	65 75
» Viscosa 7%	81 50	81 50
Med. S. Spirito 7%	81 25	81 25
Med. Montefibre 7%	63 —	63 —
Metalli 67 6%	71 —	71 —
Liquigas 7½ '70	68 75	68 75
» » '71	66 25	65 75
» » '72	66 75	66 75
» 7% '73	63 75	63 75
Iri Stet 7 %	70 —	69 75

* Titoli a contrattazione continua: ultimo prezzo

REDDITO FISSO A TORINO

	20-4	21-4
VALORI DI STATO		
Rendita 5%	80 —	80 —
Redimibile 3½%	97 —	97 —
Ricostruz. 3½%	86 20	86 20
» 5%	97 20	97 20
Pr. R. 5% Trieste	89 50	89 50
Rif. Fond. 5%	95 50	95 50
Pr. R. 5% Tr. '54	90 50	90 50
Pr. Ed. Sc. 5½ '67	74 75	74 75
» » '68	74 25	74 25
» » '69	75 50	75 50
» 6% '70	79 50	79 50
» » '71	80 —	80 —
» » '72	79 —	79 —
» 9% '75	89 —	89 —
» » '76	—	—
B.T.N. 5% '77	—	—
» » '78	92 —	92 05
» 5½% '79	86 70	86 80
» » '80	80 60	80 40
» » '82	75 —	75 —
B.T.O. 7% '78	93 50	93 40
» 9% '79	90 10	90 05
» » '79 II	88 30	88 25
» » '80	87 20	87 15
OBBLIGAZIONI		
ENEL 6% '65 I	71 70	72 05
» » '65 II	73 —	73 —
» » '66 I	69 30	69 60
» » '66 II	69 35	69 35
» » '67	66 90	67 30
» » '68 I	65 25	65 25
» » '68 II	64 10	64 40
» » '69 I	64 —	64 —
» » '69 II	63 60	63 60
» 7% '70	76 30	76 —
» » '71	74 20	74 40
» » '72 I	71 95	71 95
» » '72 II	64 50	64 70
» » '73	64 55	64 30
» » '74 ind.	102 50	102 30
» 10% '75	89 30	89 30
» Europa 6%	88 65	88 35
IRI 6% '64	78 80	78 80
» » '65	74 30	74 50
» Alfa 7% '70	69 —	69 —
Satap 5½% '65	60 50	60 50
» » '67	55 —	55 —
Autostrade 6% '68 I	64 80	64 60
» » '68 II	67 80	68 30
» » '69	62 90	62 90
» 7% '71	74 —	74 20
» » '72	71 —	71 —
» » '73	67 30	67 50
OO.PP. 5%	55 50	55 25
» 5½%	55 90	55 90
» 6%	55 50	55 50
» 7%	59 70	59 70
» '74 8%	59 60	59 60
» '75 8%	59 30	59 20
» I.St. 7% 1°	68 —	68 —
» » » 2°	67 50	67 50
» » » 3°	67 20	67 10
» » » 4°	67 10	67 10
» » » 5°	67 50	67 50
» » » 6°	67 30	67 50
» » » 7°	67 —	67 —
» » » 8°	70 20	70 20
OO.PP. I.ST. 9% 9°	84 50	84 50
» Anas 6% '66	55 90	55 90
» » 7% '72	59 60	59 60
» Aut. 6% 1°	55 50	56 50
» » 7% 1°	59 05	59 40
» » » 2°	59 05	59 40
FF.SS. 6% '65 I	71 80	71 80
» » '65 II	69 50	69 30
» » '66 I	68 30	68 30
» » '66 II	66 80	66 80
» » '67	66 65	66 65
» » '69 I	62 80	62 80
» » '69 II	79 90	79 90
» » '70	64 20	64 20
» » '71	67 90	67 90
» » '72 I	68 40	68 40
» » '72 II	67 —	67 —
A.F.S. 6% '67	68 30	68 30
» » '68	64 50	64 50
» » '69	66 20	66 20
» 7% '70	68 30	68 30
» » '71	76 60	76 60
» » '72 I	73 50	73 50
» » '73	86 —	86 —
» 8% '74	88 —	88 —
» 8% '75	90 80	90 80
P.Verde 6% Sp. 1°	72 20	72 20
» » » 2°	71 —	71 —
» » » 3°	71 —	71 —
» » » 4°	67 50	67 50
» » » 5°	68 —	68 —
» » » 6°	66 80	66 80
» » » 7°	64 50	64 50
» » » 8°	63 80	63 80
» 7% I	73 —	73 —
» » II	68 50	68 50
Icipu vent. 5½%	86 —	86 —
» » 6%	66 20	66 10
» » 7% 1°	67 —	67 —
» » » 2°	67 —	67 —
» » » 3°	64 50	64 10
» » » 4°	68 —	68 —
» » » 5°	69 —	69 —
» » » 6°	68 30	68 30
IMI 7% XXVIII	68 95	69 —
» » XXIX	68 65	69 —
» » XXX	97 —	97 —
» » XXXI	89 20	89 20
» » XXXII	79 40	79 60
» » XXXIII	69 —	69 —
» » XXXIII op.	89 90	89 90
» » XXXIV	65 80	65 80
» » XXXV	71 —	71 —
» » XXXVIII	62 20	62 20
» » XXXIX	68 50	68 50
» » XL	93 50	93 50
IMI XLI 8%	68 —	68 —
» XLII 8%	63 50	63 50
» XLIII 8%	78 40	78 40
» XLIV 8%	—	—
» XLV 8%	76 10	76 10
» s.s. '64 I.V.	78 70	78 50
Enl Sud 6% '64 9°	92 20	92 20
Fiat 5½% '60	84 90	84 90
Olivetti 7% '58	96 —	96 —
Olivet. 6½% '59	92 50	92 50
» 5½% '62 1°	79 80	79 80
» 5½% '62 2°	83 80	82 80
It. Gas 5½% '61	79 80	79 80
Rumianca 5½% '60	94 —	94 —
» » '62	82 35	82 35
Viberti 7% '59 I	92 50	92 50
» » » II	91 —	91 —
Fornara 7% '56	—	—
RIV 5½%	61 80	61 80
Lancia 5½% '60	94 85	94 85
» » '62	83 —	82 90
Fergat 8%	80 45	80 45
Torino-Savona 5½	84 —	83 50
Tr.G.S.Bern. 5½	82 —	82 —
Cart. It. 5½ '62	78 —	78 —
Isvim. 6% '64 9°	88 20	88 20
» » » 10°	84 50	84 50
» » '65 11°	84 —	84 —
» » '66 12°	80 30	80 30
» » '67 13°	77 60	77 60
» » » 14°	77 80	77 80
» » '68 15°	74 50	74 50
» » '69 16°	75 50	75 50
» 7% '70 17°	74 80	74 80
» » '71 18°	71 —	71 —
» » » 19°	69 20	69 20
» » » 20°	70 20	70 20
» » » 21°	70 —	70 —
» 9% » 22°	87 —	87 —
Torino 6% '52	81 —	81 —
» Acm 5½ '60	71 —	70 50
» » » '62	—	—
S. Paolo 5%	84 65	84 65
» 6% conv.	60 40	60 40
» 6%	60 40	60 40
» O.P. 6% conv.	60 —	60 —
» » 6%	60 —	60 —
Credito Fond. 5%	73 50	73 50
C.I.S. 7% '70	76 15	76 15
» » '71 1°	105 —	105 —
» » » 2°	72 80	72 80
» » '72	67 80	67 80
» » '73	73 —	73 —
C.F.Piem. V.A. 6%	60 40	60 40
OBBL. IN VALUTA ESTERA		
Enel 7½% ($)	70 —	70 —
OBBLIGAZIONI CONVERTIBILI		
Beni Imm. It. 7%	60 50	60 50
Imm. Roma 6%	—	—
IRI Stet 7%	69 80	69 40
Rumianca 6%	99 50	99 50
Pirelli S.p.A. 5%	63 —	63 50
Med. Fingest 7%	86 —	86 —
Med. C. Erba 7%	65 50	65 50
» Viscosa 7%	81 —	81 —
Med. Sip 7%	70 —	69 40
» S. Spirito 7%	81 —	81 —
» Montefibre 7%	62 70	62 70
Metalli 6%	70 80	70 80
Liquigas 7½% '70	68 50	68 50
» » '71	66 —	65 50
» 7½% '72	66 50	66 50
» 7% '73	63 50	63 50
GIM 6%	73 50	73 50

* Titoli a contrattazione continua: ultimo prezzo

Modeste flessioni

TORINO — Sul mercato azionario grava il riflesso negativo della persistente pesantezza della Montedison. Forse si sconta anche lo slancio eccessivamente ottimista della prima riunione del mese borsistico. Comunque resta l'impressione generale di una propensione di fondo meno negativa di quella che si è registrata nel recente passato; L'odierna riunione termina per alcuni valori sui livelli mediomassimi della seduta (ad esempio le due Fiat) e nel complesso con prevalenza di modeste flessioni rispetto a ieri. Il settore del reddito fisso è debole. Liquigas risp. 166.

BORSA CONTINUA — Fiat ord.: 1825, 1826, 1825, 1829, 1831; priv.: 1334, 1333, 1330, 1338, 1335.

Prezzi informativi delle valute estere raccolti fuori borsa: sterlina oro nuova 43.500-45.500; sterlina oro vecchia 39.000-41.000; marengo svizzero 37.000-40.000; sterlina carta G. B. 1520-1550; dollaro Usa 888-908; marco germanico 370-380; franco svizzero 348-358; franco francese 176-182; oro fino 4320-4420; argento 135-155.

A MILANO

La Borsa ha confermato nel complesso una positiva impostazione di fondo, mantenendosi sostanzialmente sui livelli di ieri, provvedendo ad effettuare qualche correzione e ritocco di prezzo sia al rialzo, sia al ribasso, nei confronti di titoli che in precedenza, per un motivo o per l'altro, erano stati o troppo sacrificati o troppo poco valutati. Come ieri, anche oggi è stata ribadita la limitatezza del volume degli scambi ed anche questo aspetto rende bene l'immagine di una Borsa in fase di parcheggio.

Ecco le quotazioni:

Abeille 7300; Aedes 1385; Alitalia 509; Alleanza 24.350; Anic 269; Assicuratr. 140 mila 400; Autostrada To-Mi 1236; Bastogi 628; B.co Roma 11.590; Beni Imm. or. 361; Beni Imm. pr. 235; Beni Stabili 2065; Binda 2487; Breda 1445; Brioschi 11.100; Burgo ord. 6210; Burgo pr. 3450; Caffaro 278; Cantoni 4305; Carlo Erba or. 1265; Carlo Erba pr. 615; Cascami 3000; Cementir 858.

Ciga 1140; Coge 857; Comit 13.480; Comp. Milano or. 5630; Comp Milano pr. 2822; Comp. Toro or. 6340; Comp. Toro pr. 3100; Cond. Acqua 590; Credit 1740; Cucirini 4615; Dalmine 509; De Ferrari 1780; Donzelli 438; E. Marelli 246; Eridania 2073; Eternit 795; Falk or. 3250; Falk pr. 2574; Fiat or. 1829,50; Fiat pr. 1329.

Finmare 68; Finsider 120 e 50; Fisac 1200; Fond. Incendio 5220; Fond. Vita 14.490; Generalfin 960; Generali 39.400; Gilardini 3640; Gim 1970; Ginori 258; Iri pr. 1810; Ifil 3900; Ilssa Viola 1150; Imm. Roma 97,75; Iniziativa 3510; Interbanca 11.575; Invest 1770; Isvim 2720; Italcable 2411; Italcementi 11.210.

Italgas 619; Italia Ass. 13.320; Italsider 189; La Centrale 4800; Lanerossi 320; L'Ausiliare 2980; Lepetit or. 11.640; Lepetit pr. 11 mila 300; Linificio 506; Liquigas 169,75; Magneti M. 405; Magona 1425; Marzotto 1041; Mediobanca 39.000; Metalli 2040; Mira Lanza 28.630; Mittel 1059; Mondadori pr. 810; Montedison SS 286,50; Montedison CS 226; Montefibre or. 15,50; Montefibre pr. 21,50.

N.A.I. 1400; Nebiolo 306; Nord Milano 450; Olcese 51,87; Olivetti or. 996; Olivetti pr. 843; Pacchetti 50; Pertusola 3180; Pierrel 438; Pirelli e C. 2025; Pirelli S.p.A. 1048; Pozzi or. 1150; Ras 51.210; Rinascente or. 45,75; Rinascente pr. 31,75; Risanamento 3510; Romana Zuc. or. 173; Romana Zuc. pr. 248,50; Rumianca 1755.

Saffa 4635; Sai 4850; Sarom 960; Sifa 435; Silos 1925; Sip 1396; Sme 275; Stampati 3970; Stet 1424; Tecnomasio 174; Terni 152; Tilane 370; Tosi Franco 9650; Trafilerie 680; Unidal 160; Un. Manifat. 13.630; Viscosa or. 995; Viscosa pr. 580; Westinghouse 3620.

Prezzi informativi: sterlina oro vecchio 40.500-41.500; sterlina oro nuovo 45.000-46.000; marengo 38-40.000; oro fino 4200-4400; argento 137.500-141.500.

Troppa grazia, Sant'Antonio

E ORA, MONETE DA 200, 300 E 500!

ROMA — Ancora crisi degli spiccioli, polemiche e nuove idee di seguito incerto. Dopo l'inflazione dei mini-assegni provenienti dalle più disparate zecche (sulla cui legalità periodicamente s'insinuano dubbi), ecco l'inflazione delle proposte: una moneta da 200, una banconota da 300, una nuova moneta da 500 (che seguirebbe quella rapidamente scomparsa dal mercato dopo l'emissione di qualche anno fa).

La più probabile primogenita (che dovrebbe veder la luce nella seconda metà dell'anno) è la moneta da 200 lire.

Come sarà? Il metallo è il « bronzital » — precisano alla Zecca —, peserà cinque grammi, avrà un diametro di 24 millimetri (un po' inferiore a quello delle 50 lire) e recherà su un verso una ruota dentata e sull'altro un profilo di donna.

Seconda nata, la moneta da 500 lire. Ma già a questo punto il delicato meccanismo della Zecca potrebbe incepparsi.

Che cosa dire delle banconote da 300 lire? La proposta viene dal « Movimento professionale bancari » ed è stata accolta favorevolmente.

Ma, nonostante le voci a favore della nuova banconota, c'è chi fa osservare che questa emissione provocherebbe almeno due serie di difficoltà. La prima riguarda la produzione del Poligrafico, che va a rilento. Benché sia un po' meno oberato della Zecca, il Poligrafico infatti stenta a smaltire le già ingenti produzioni di carte-valori.

La seconda obiezione riguarda più espressamente la natura della banconota da 300 lire: destinata a passare di mano in mano esattamente come i mini-assegni, sarebbe di poco meno deperibile.

I concessionari Alfa Romeo vi propongono

Alfasud N

metà prezzo rateato in un anno senza interessi e senza cambiali

Agevolazioni di pari valore sono offerte per l'acquisto a rate di tutti i modelli Alfasud e Alfa Romeo.

CONGRESSO UILM

Ottavo congresso provinciale dei metalmeccanici Uil. I lavori si svolgono a Borgaro e si concluderanno sabato. Parlando della SITUAZIONE GENERALE DEL PAESE il segretario Ferro, ha detto che « deve cadere ogni pregiudiziale sul pci ». Parallelamente la Uilm chiede ai sindacalisti della Cgil di dare prova di autonomia dal partito comunista. GOVERNO: non basta più giudicare « solo dai programmi », perché « nessun governo arretrato può fare programmi avanzati ». GIOVANI: si concorda con la proposta di assunzioni a termine e si suggeriscono parallelamente assunzioni part-time per gli universitari. SITUAZIONE ECONOMICA PIEMONTESE: si prevedono ancora difficoltà per l'occupazione (dal '73 ad oggi i metalmeccanici hanno perduto 40 mila posti di lavoro); questo pone il problema di una diversa mobilità della manodopera.

Alla elementare "Allievo„ di via Vibò un caso che angoscia tutti

BAMBINO "DIVERSO„ NELLO SGABUZZINO (i suoi 16 compagni a casa, le maestre avvilite)

LUISELLA RE

Da martedì alla scuola Allievo di via Vibò c'è una prima elementare con uno scolaro solo. Insieme a lui, Emanuele, due maestre: e il gruppetto se ne sta per ore in un locale di fortuna (qualcuno lo definisce « auletta terapeutica », qualcun altro « prigione ») ricavato in fondo al gran corridoio su cui si aprono le aule. A far da divisione, una tramezza con le finestre schermate: Emanuele (8 anni tra poco) è un bambino « diverso », molto malato, e per lui e per gli altri (in primo luogo i 16 compagni di classe, che i genitori hanno deciso di tenere a casa « perché finalmente si faccia qualcosa ») pare sia meglio così.

Al giornale sapevamo del caso da qualche giorno. Da quando ci era arrivato un documento in cui le famiglie oggi coinvolte nell'agitazione chiedevano, « al di fuori di ogni demagogia », una seria politica di interventi atti a garantire l'inserimento degli handicappati. « Niente nomi e niente casi personali, però — ci avevano detto allora i genitori — Noi vogliamo un discorso valido, non delle vittime ». E anche noi eravamo rimasti ad aspettare chissà cosa.

Ma adesso è diverso. Ci sono 16 bambini di 6 anni che rischiano di perdere il loro primo anno di scuola, ce n'è un altro dietro la transenna. E dalla scuola di via Vibò parte un'ondata di timori e di frustrazione che deve essere affrontata e risolta, senza perdere altro tempo.

«Il bambino ha frequentato per qualche anno la scuola speciale di Cavoretto — *spiega Maria Paola Tripoli, maestra dell'allievo con laurea in pedagogia, impegnata in un consultorio e, da anni, in un gruppo che si batte per l'inserimento degli handicappati* —. A seguirlo era l'*équipe* del Mauriziano con la dott. Germana De Leo. A Cavoretto però stanno smobilitando e di conseguenza è arrivato qui. Dove, senza che nessuno di noi fosse informato del suo male e senza alcuna autorizzazione dell'*équipe* curante, è stato iscritto ad una prima insieme ad altri 16 scolari. E si è trovato di fronte ad una maestra di nuova nomina, assolutamente impreparata a quanto l'aspettava».

Tanto impreparata che ancora oggi l'insegnante in questione (che ripete terrorizzata: «Non voglio finire sui giornali, non voglio passare per una che odia i bambini difficili»*) non compare ufficialmente nella vicenda.*

Dice per lei M. Paola Tripoli: «Sono stati mesi d'inferno per tutti. Emanuele, un caso estremamente più grave di quello di tanti altri piccoli "diversi" con cui si lavora serenamente in questa scuola, non ha purtroppo alcun rapporto con la realtà. E' uno psicotico autistico: non solo si esprime in maniera ininteligibile, si masturba per ore, butta in aria qualsiasi oggetto per sentirne il suono, ma picchia e si sbatte contro tutto, compresi i compagni più piccoli di due anni, che ovviamente non sono in grado di difendersi».

A questo punto, rintracciata finalmente l'équipe curante di cui nessuno sapeva niente, è intervenuta una maestra supplementare, d'appoggio, anche lei però senza alcuna preparazione specifica. «Lo portava fuori e, visto che in corridoio era lo stesso, si è finiti con la soluzione dello sgabuzzino. Ma chiedo: se c'è un bambino che annega e io non so nuotare, serve qualcosa chiamare in aiuto un terzo che, senza colpa, non sa neppure lui reggersi a galla?».

Sul fatto che Emanuele stia « annegando », *la maggior parte degli insegnanti e dei genitori non ha dubbi. Rinforza la ipotesi una relazione dell'équipe del Mauriziano redatta nel mese scorso, in cui si registravano miglioramenti collegati a un rapporto più intenso tra paziente e psicoterapeuta* « nonostante il bambino esprima forti angosce relative alla situazione scolastica ».

Un'angoscia non si sa di quanto peggiorata dopo le ultime battute della storia. Prima la richiesta di un contro-esame su Emanuele chiesto dagli altri genitori ma rifiutato dalla sua famiglia: poi la domanda di un esame psicologico sui compagni avanzata dai loro stessi parenti ma negata dall'insegnante titolare di cattedra; infine la decisione, varata e condotta in porto dal Consiglio di Circolo, di far analizzare il rapporto tra Emanuele e gli altri all'équipe della scuola speciale Dogliotti guidata dal prof. Cavicchiolo. Risultato dell'indagine: Emanuele completamente ignorato, una «discreta ansia» *nell'intera classe e in più aggressività repressa, instabilità, una notevole carenza di concentrazione.*

Dice adesso la moglie del professor Belfiore, rappresentante di classe: « Siamo soli, soli. E anche mi rattrista vedere com'è precipitata la situazione, se penso all'amicizia con cui abbiamo accolto l'arrivo di questo bimbo che il padre stesso ci aveva presentato tanto bisognoso di aiuto, non ce la facciamo più. E' troppo: bisogna guardare in faccia la realtà. Mio figlio piange di paura, non vuol rimanere in classe quando esce la maestra, diffida di tutti i coetanei. E' giusto, a sei anni, presentargli la scuola in questo modo? ».

Dice la maestra Tripoli: « Lo assessore Dolino prima di Pasqua ci voleva mandare tre insegnanti d'appoggio per questo solo scolaro, ma abbiamo rifiutato. Questioni economiche ed organizzative a parte, è questo l'inserimento per cui da anni ci battiamo? E per il bene di chi?».

Dice una bidella: « L'altro giorno con un pugno Emanuele ha fatto sanguinare il naso di un compagno. Per lo spavento, il bambino colpito ha vomitato cibo e sangue per mezzo corridoio ed io, che non avevo assistito alla scena, per un attimo ho pensato avesse uno sbocco dai polmoni. Ma si può andare avanti così? ».

Gli unici a non domandarsi niente, in conclusione, sembrano i genitori del bambino malato. Anche se c'è chi è ormai deciso a parlare anche per loro. « A scuola non si fanno mai vedere, sappiamo però che qualcuno li sta spingendo ad andare avanti, costi quello che costi. Li hanno convinti che la loro è una battaglia sacrosanta, che noi si è tutti un branco di reazionari senz'anima. Povera gente, in questo momento i più soli di tutti sono proprio loro ».

Alla "materna" di via Artom

MAMME CONTRO I MEDICI

Ci è arrivata questa lettera:

Siamo un gruppo di mamme e maestre della Scuola materna di via Artom 109/3. Vogliamo comunicare a tutti la nostra rabbia per la leggerezza con cui i funzionari dell'Ufficio d'Igiene hanno affrontato il problema dell'epatite virale all'Asilo.

Tra il 14 e il 19 marzo si sono verificati nella classe dei 5 anni i primi due casi di epatite virale: la maestra e un bambino. La cosa è stata denunciata all'Ufficio d'Igiene, si è ottenuto con qualche difficoltà l'intervento del medico scolastico della vicina scuola elementare (nelle scuole materne non vi è il medico scolastico). Venerdì 25 marzo: prima riunione dei genitori con il medico, noi madri molto preoccupate poiché sapevamo che l'epatite virale è una malattia grave di cui non si conoscono bene le cause e non esiste una cura precisa. Alle nostre richieste di fare l'esame del sangue (transaminasi) a tutti i bambini per isolare i casi sospetti ci veniva ribattuto che era troppo presto per poter accertare altri casi, che era meglio non fare troppi prelievi « inutilmente », e che aspettassimo fino a metà aprile. E poi, noi madri, pretendevamo di saperne più di lui?

Dopo circa un mese si verificano altri due casi: un altro bambino della classe di 5 anni e la sua sorellina che frequenta la classe dei 3 anni. Casi scoperti perché i genitori avevano fatto l'analisi del sangue privatamente, perché i bimbi non avevano segni evidenti di epatite. L'unica cosa ottenuta è stata la disinfezione e la promessa di fare l'esame del sangue per la sola classe dei 5 anni. A questo punto un gruppo di noi si è mosso, siamo andate all'Ufficio d'Igiene, assente l'assessore alla sanità abbiamo parlato al sottocapo ripartizione della medicina scolastica, che alle nostre richieste di fare l'esame del sangue a tutte le classi e di ripeterlo dopo un certo periodo di tempo ribatteva di non poterlo fare, poiché:

« Io faccio il medico da 13 anni, voi non potete venire a insegnare a noi tecnici quello che dobbiamo fare ».

Ci sembra proprio quest'ultimo il punto debole e ricorrente di tutte le prese di posizione di questi « tecnici della salute »

E' successa la stessa cosa all'asilo: il tentativo del medico scolastico di minimizzare, nascondere a noi madri le cose, accusarci di volerne sapere troppo, di drammatizzare troppo, sul momento ci ha fatto piegare la testa, ma poi la volontà di gestire « noi » la salute dei nostri bambini ha avuto il sopravvento.

Piano piano molte madri hanno tenuto a casa i bambini, hanno fatto per conto loro l'esame del sangue: oggi su 160 bambini iscritti la frequenza è scesa a 17 bambini, la gestione individuale della salute ha avuto il sopravvento sulla possibilità di gestione collettiva. Oggi in via Artom solo se si fa la transaminasi a tutti è possibile recuperare la fiducia delle altre madri, coscienti che la transaminasi non è tutto, e partire da lì per gestire in modo « nuovo » e collettivo la salute dei nostri figli.

Vogliamo andare ad un confronto con l'assessore alla sanità del Comune di Torino perché questo problema non è un problema esclusivamente medico, tecnico, ma un problema politico. Chi deve esercitare e « decidere » sulla prevenzione: i tecnici o tutti?

Un gruppo di mamme e di maestre della Scuola materna di via Artom 109

Ammalata, non si presenta in aula

LA BALLERINI NON ASCOLTA LA RICHIESTA DI ERGASTOLO

MAURIZIO SPATOLA

«Per Franca Ballerini e Paolo Pan chiedo l'ergastolo»: *quando il pubblico ministero Enzo Silvestro ha concluso la sua lunga requisitoria con la richiesta di condanna alla pena più severa, avrebbe certamente voluto fissare lo sguardo in quello della vedova «diabolica», spiarne le reazioni. Non è stato possibile. A questa prova Franca Ballerini si è sottratta rimanendo in carcere, colpita da collasso e ricoverata in infermeria.*

Autentico o inventato che sia il malore, è chiaro che la «bionda che portava la morte» (definizione di Epoca) non ha retto alla valanga di implacabili accuse contro di lei aperta martedì mattina dall'avv. Lageard, per conto della madre di Fulvio Magliacani. Apparentemente impassibile alle micidiali bordate del legale («cinica», «bugiarda», «immorale», *quindi «assassina»), Franca Ballerini si è poi tolta la maschera: il suo equilibrio si è spezzato, costringendola a sfuggire alla minacciosa realtà che le si prospetta, a cercare rifugio paradossalmente proprio nel familiare «braccio»*

Anche Germano La Chioma da qualche giorno dà forfait e il respiro di sollievo per la richiesta di assoluzione dall'accusa di concorso nell'omicidio del cugino se lo è fatto in privato, nella sua cella (dove, comunque, dovrà rimanere ancora qualche anno per altre condanne). Per lui l'assenza dall'aula di corte d'assise è però una scelta meditata, un voluto distacco dalle responsabilità degli altri imputati: in precedenza, pur presente al dibattimento, il suo autoisolamento era evidente, i larghi occhiali scuri una efficace barriera protettiva.

Paolo Pan sogghignava visibilmente ieri, durante l'aulica arringa dell'avv. Avonto (per la madre di Giovanni La Chioma): l'infiammata retorica dell'anziano penalista lo divertiva. «Insensibile alla vita e alla morte», come è stato definito dai periti, ha riso apertamente alla frase «storia di sangue e di lussuria». Quando la richiesta fatidica è stata infine fatta, «ergastolo!», è impallidito, ma l'ombra di un sorriso indifferente gli è rimasta sulle labbra.

Tarcisio, il «janfarone» ai cui rimorsi e spacconate si deve la scoperta dei due delitti, potrebbe uscirne ancora bene: per lui sono stati chiesti solo sei anni per occultamento di cadavere. Al termine della requisitoria ha guardato tristemente il fratello, ma «dentro» deve sentirsi tranquillo. Se è vero, come è stato detto, che è l'unico del terzetto ad aver mostrato ancora qualche traccia di «umanità».

Oggi pomeriggio cominciano le arringhe della difesa: alla ribalta gli avv. Gabri e Santoni (Tarcisio Pan), Liliana Longhetto (Germano La Chioma), Foti (Paolo Pan), Badellino e Del Grosso (Franca Ballerini).

Spedizione Vagnino raggiunge gli 8000!

8000 aziende a Torino e nel suo hinterland industriale.
Dove le forniture per ufficio non si improvvisano.
Allora, Gros-Market Ufficio:
un'idea, un servizio in più
dei Grandi Magazzini Vagnino.

A Torino, nella Sede Vagnino Mirafiori,
in Via Passo Buole 170/10
tel. 6190615.

Da dieci mesi il cervello elettronico cerca due giovani in "punizione,,

NIENTE PROCESSO: IMPUTATI IRREPERIBILI

(ma sono alle Nuove ed uno ha cercato di avvelenarsi)

SAURO MANCA

Due detenuti che si trovano da dieci mesi alle « Nuove » sono stati dichiarati « irreperibili », dopo lunghe ricerche della polizia e dei carabinieri. Sembra una cosa impossibile, specialmente da quando al ministero di Grazia e Giustizia è stato impiantato il cervello elettronico che in pochi minuti dovrebbe essere in grado di fornire la situazione carceraria in tutta Italia, in qualsiasi momento. Ma il colossale apparecchio è pur sempre una macchina ed ha bisogno che l'uomo le fornisca ogni dato e variazione, ciò che avviene di rado. Così è sempre difficile stabilire dove si trova un detenuto che, per ragioni di sicurezza, sia stato trasferito da una « casa circondariale » ad un'altra.

Il caso in questione è più grave perché i due non si sono mai mossi da corso Vittorio Emanuele 127. Sono Vitantonio Pasculli, nato a Bitonto 24 anni or sono, abitante in via Madama Cristina 62, e Riccardo Fortina, nato a Livorno 30 anni fa, via Nizza 9. Erano venuti a Torino con la speranza di trovare lavoro, ma sono rimasti disoccupati ed hanno incominciato a vivere d'espedienti. Sono stati accusati di rapina per un episodio accaduto a Porta Nuova il 13 giugno del '76.

Quella sera, bighellonando nella stazione, da lato partenze, si sono imbattuti in Salvatore Colombino, residente ad Aosta, conosciuto due settimane prima. Gli hanno detto: *« Hai un biglietto da 500 lire? Ti facciamo vedere un bel gioco »*. L'interpellato ha dato la banconota. Il Fortina l'ha presa e se l'è messa in tasca ridendo. *« Ma che modi sono? —* ha protestato il Colombino — *Ridatemi subito i miei soldi »*. Al che s'è ricevuto due schiaffi. Il Pasculli l'ha afferrato per il bavero della giacca, gli ha sfilato dalla tasca un biglietto da 5 mila lire, poi l'ha beffeggiato.

Con un diavolo per capello il Colombino si è recato nell'ufficio della polizia ferroviaria, ha chiamato due agenti ed ha indicato i suoi aggressori che sono stati arrestati. Entrambi hanno negato, ma trovati in possesso delle due banconote, hanno dichiarato: *« Era uno scherzo »*. Rinviati a giudizio per rapina, avrebbero dovuto essere processati *« per direttissima »*. Avvalendosi delle facoltà stabilite dalla procedura, non hanno voluto essere giudicati dalla « sezione feriale », così sono stati ricondotti in carcere.

Speravano che il dibattimento si svolgesse in settembre, ma l'incartamento a loro carico è finito nel mucchio. Non avevano nemmeno un avvocato che curasse i loro interessi. Disperato il Pasculli si è avvelenato con dei medicinali sottratti all'infermeria. E' stato ricoverato alle « Molinette », e dopo pochi giorni, riportato alle « Nuove »; per punizione è stato rinchiuso nel « buco ».

Finalmente il processo viene « chiamato ». Dalla cancelleria partono le citazioni che vanno notificate agli imputati. Il Pasculli viene cercato a casa ed al paese d'origine. Il Fortina a Coggiola (Livorno), ed in via Nizza. Non li trovano ed alla quarta sezione del tribunale perviene la dichiarazione di irreperibilità. A nessuno viene in mente di domandare al carcere.

Intanto il Pasculli era riuscito a farsi dare in prestito, da un compagno di cella, un francobollo, ed ha scritto all'avv. Aldo Perla, implorandolo di assumere le sue difese. In udienza il difensore ha contestato la irreperibilità annunciando, fra lo stupore generale: *« Sono alle "Nuove" »*. Il dibattimento è stato di nuovo rinviato per le nuove notifiche. Intanto il legale, rilevando la drammaticità del caso, ha presentato istanza affinché i due vengano rilasciati in libertà provvisoria.

Acquedotto Aem e Amrr

I pareggi contestati

Terza tappa, stasera, nella lunga tornata del Consiglio comunale chiamato ad approvare, con sedute quotidiane, i bilanci preventivi '77 delle Aziende Municipalizzate e, la prossima settimana, quello generale del Comune.

Martedì è stato approvato il bilancio dell'Acquedotto, in pareggio su 37 miliardi 726 milioni ottenuto con aumento delle tariffe dell'acqua.

Ieri è stato approvato quello dell'Azienda elettrica, anche questo in pareggio su 44 miliardi 680 milioni. Ma è un pareggio contestato, perché è ottenuto (oltre all'incremento dei ricavi per un miliardo e trecento milioni con la rinuncia del Comune e dell'Atm a pagare tariffe agevolate) anche con il contenimento dell'indennità di licenziamento e la parziale fiscalizzazione degli oneri sociali permessa dalla legge; e soprattutto, ed è motivo di polemica, con la riduzione delle quote di ammortamento e il rinvio di investimenti.

Oggi tocca all'Azienda Raccolta Rifiuti. Anche il suo bilancio è in pareggio, su 25 miliardi 435 milioni. Ma si prevedono critiche ben più dure di quelle per le precedenti Aziende.

Corso Svizzera, sfratto a commercianti

"DOVETE LASCIARE I NEGOZI,,

SALVATORE ROTONDO

Il 20 marzo 1974 una deliberazione del Consiglio comunale approvava il progetto per la costruzione di una scuola dell'obbligo in corso Svizzera angolo via Balme. Dopo questa delibera il Comune nell'estate del '75 ha proceduto all'esproprio dei bassi fabbricati, adibiti a diverse attività commerciali e artigianali, che dovranno essere trasformati o abbattuti per lasciar spazio ai locali scolastici. I locatari furono messi sull'avviso, con una lettera raccomandata nel luglio dello stesso anno, affinché entro i termini dello sfratto trovassero un'alternativa per il trasferimento della loro attività. Ora il progetto, in esecuzione della legge n. 412 del 5 agosto 1975, ha ricevuto gli adeguati finanziamenti e questi artigiani dovranno lasciare liberi i locali.

« E' tredici anni che conduco questa attività — *spiega Antonio Monasterolo, titolare di un'autocarrozzeria* — ora dovrò ricominciare tutto da capo. E' possibile che al Comune non siano riusciti a trovare una soluzione differente? L'unica cosa che sono riusciti a dirci è stata: trovatevi una alternativa, noi vi verremo incontro. Ci siamo incontrati con un geometra del Comune, ma le nostre proposte sono state tutte scartate ».

Antonio Monasterolo che lavora in un fabbricato interno ai numeri 63 e 61 di corso Svizzera dovrà lasciare la sua officina già venerdì 22 aprile, gli altri invece, che occupano la fila di negozi sul corso potranno rimanere fino a febbraio.

« Qualche mese in più — *dice Caterina Quarà (negozio di abbigliamento)* — non risolve certo la nostra situazione. Abbiamo cercato per tutta Torino altri locali, ma è difficilissimo e quello che si trova ha prezzi inaccessibili. Questo però non è l'unico problema. In questi anni ci siamo creati faticosamente una certa clientela di cui conosciamo i gusti, le incertezze. Come è possibile ricominciare tutto da capo? Iniziare è duro per tutti, ma lo fai perché magari hai un certo entusiasmo. Cominciare due volte non è facile per nessuno. Avremo presto un nuovo incontro con l'assessore Vindigni, ma francamente non speriamo in niente di buono. Ci rendiamo conto che la scuola è molto importante, ma non si può non tenere conto di chi ha lavorato tutta una vita ».

Lo stesso assessore al Patrimonio Vindigni spiega: « Non ci è assolutamente possibile in questo momento congelare i fondi per la scuola, facendoci così carico di quelle che automaticamente verrebbero ad essere le maggiori spese. Noi comprendiamo perfettamente i problemi di questa gente, ma del resto hanno avuto tutto il tempo per cercare una soluzione, anche nell'ambito dei centri commerciali previsti dall'assessorato all'Annona. Ma per fare questo e comunque per trovare una soluzione occorreva una disponibilità precisa che invece i signori in questione non hanno dimostrato ».

« Questa nuova scuola dell'obbligo offrirà al quartiere un complesso moderno con attrezzature e spazio verde, per un totale di 24 aule. E' un'esigenza improrogabile. Anche perché il costo, che doveva essere inizialmente di 870 milioni, è già salito ad un miliardo e 300 milioni. Non possiamo permetterci rinvii ».

Ospedalieri

SCIOPERO

Scioperano domani per otto ore (il turno completo di lavoro) i lavoratori ospedalieri. Sollecitano il rinnovo del contratto di lavoro. Sono comunque assicurati i servizi urgenti ed essenziali.

NETTEZZA URBANA. A sostegno della vertenza contrattuale si fermano domani per tutto il giorno i lavoratori della azienda municipale raccolta rifiuti.

ALIMENTARI. I circa settemila lavoratori delle industrie alimentari si fermano domani quattro ore per turno per sollecitare il rinnovo del contratto.

"ASSALTO" AL FUSO D'ORO DI VIA NIZZA 210

Vasi di fiori sui ladri

Assalto ai grandi magazzini Fuso d'Oro in via Nizza 210, stanotte alle due e mezzo: tre ladri hanno agganciato una delle saracinesche all'auto e l'hanno divelta. Poi con un grosso cric hanno fracassato la vetrina rubando abiti da uomo e capi in pelle per un valore che non è stato ancora accertato. La razzia è stata portata a termine nonostante dalle finestre si fossero affacciati dozzine di inquilini svegliati dal fragore dei vetri infranti.

Un grosso vaso di fiori, tirato dal quarto piano ha centrato in pieno l'auto (una « 124 » o un'Alfetta) e a questo punto gli svaligiatori hanno tagliato la corda. Nicola Villone, direttore del negozio è stato avvertito ed è giunto sul posto poco dopo insieme alla polizia. I ladri, naturalmente, erano già spariti.

FERITI A COLTELLATE

Due giovani sono stati aggrediti con pugni, calci e feriti a colpi di coltello, questa notte a mezzanotte in via Bologna, da un gruppo di teppisti. Sono Roberto Patriarca di 21 anni, via Botticelli 231 e Fabrizio Destudio, 19 anni, abitante in via Bologna 256. Hanno spiegato le vittime: *« Eravamo fermi in auto in via Bologna. Si sono avvicinati in sette o otto. Hanno aperto le portiere e ci hanno tempestato di pugni. Quando abbiamo tentato di difenderci qualcuno ha estratto un coltello e ha cominciato a colpire ».*

RIO regala
un carrello porta barca

dal 1 aprile al 31 maggio 1977
a tutti gli acquirenti di un
RIO 480 JET o di un
RIO 410 JET verrà
regalato un carrello
porta barca ELLEBI

anche Rio ha scelto hydrojet PIAGGIO

I Rio 480 jet e 410 jet sono in vendita presso:

MILANESIO SPORT Corso Peschiera, 274 - TORINO - Tel. 383525.
BALUSCHI SPORT Strada Statale Alessandria-Novi, Km. 17 BOSCO MARENGO - tel. 0131/57159.
Ditta SCHIAVETTA Via Provinciale per Fara - BRIONA (Novara) - Tel. 0321/81275.

(AUTORIZZAZIONE MINISTERIALE N. 4/180975)

Qualunque metodo si usi, il risultato finale, sia un'addizione o una interurbana, non cambia. Cambia invece la velocità, la precisione e soprattutto il costo.

nucleo tre

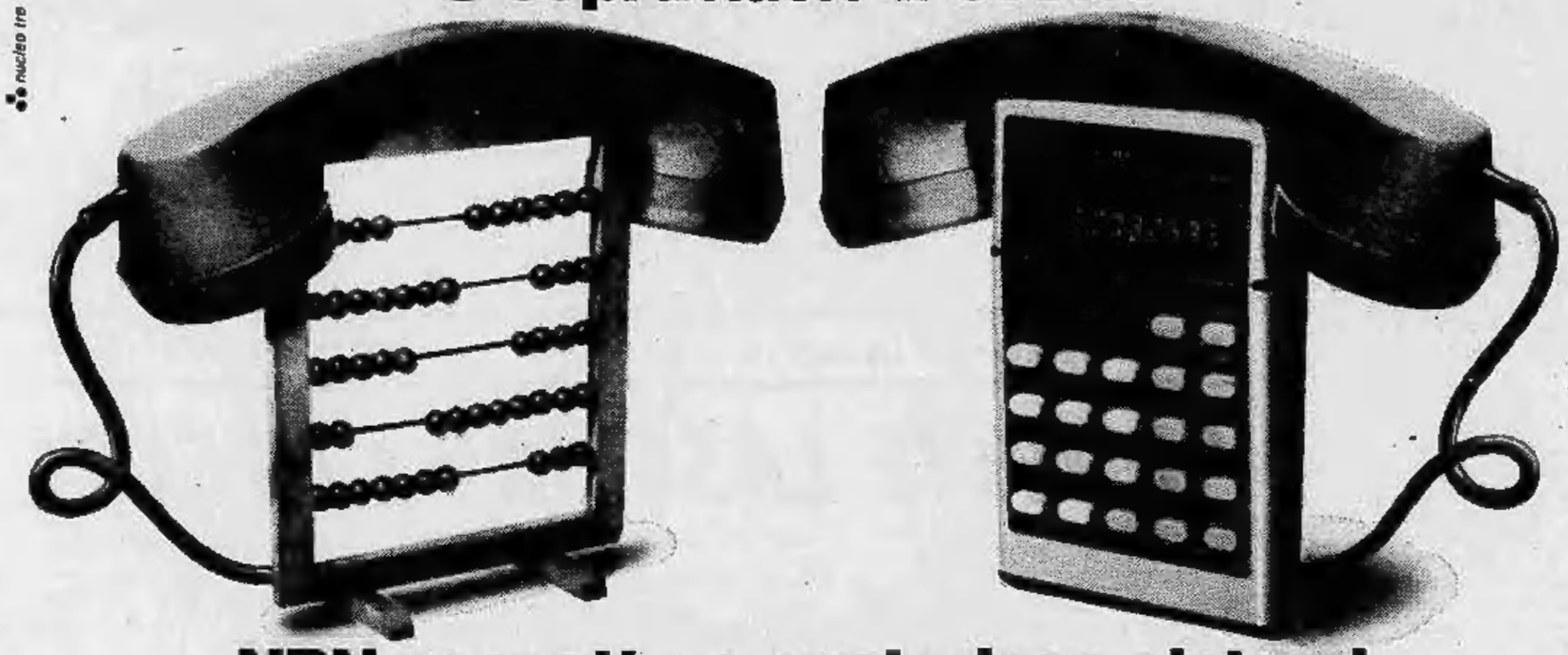

NBN progetta e costruisce sistemi per la riduzione dei costi telefonici.

Lampofon, combinatore telefonico automatico a schede perforate. Riduce il tempo di composizione del numero alla frazione di secondo occorrente per premere la scheda. Elimina gli errori di composizione e la necessità di sfogliare agende perché è una rubrica attiva a consultazione istantanea. Sveltisce le telefonate in teleselezione - anche internazionale - perché invia alle centrali impulsi calibrati.

Tappo, tastiera elettronica comoda e precisa, compone il numero ad una velocità da cinque a otto volte superiore a quella del normale disco combinatore. Sostituisce in modo semplice ed economico il disco del telefono di proprietà.

Lampofon KA, aggiunge a Lampofon queste caratteristiche: Tastiera elettronica. Tasto di memoria, riprende la linea e ripete automaticamente l'ultimo numero selezionato. Spia di linea, segnala quando la linea è impegnata e ripete gli impulsi di composizione. Segnalatore di tono, segue il tono di libero/occupato. Amplificatore di ricezione a volume regolabile. Tasto di attesa, sospende la selezione del numero.

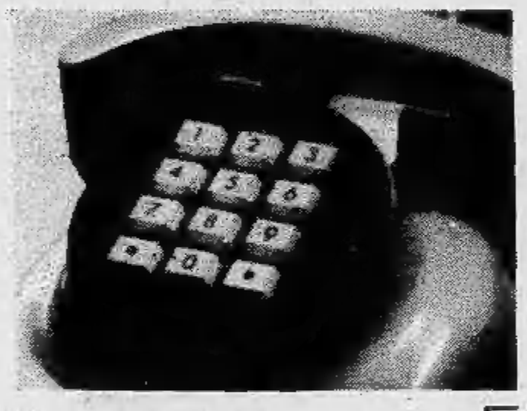

Per ogni ulteriore informazione potete telefonare alle nostre filiali di:

telef. 02/408.82.58 - 407.56.62 **MILANO**

telef. 011/79.34.90 - 71.22.98 **TORINO**

telef. 06/89.80.60 - 89.78.46 **ROMA**

VISITATECI ALLA FIERA di MILANO
***padiglione* 33 *stand* 33194**

NBN spa
SISTEMI PER TELEFONIA
10064 Pinerolo, via Chiappero 23

Ritengo interessante approfondire la conoscenza dei SISTEMI PER TELEFONIA della NBN.
Pertanto **senza impegno** vogliate meglio documentarmi su: ☐ Lampofon ☐ Tappo ☐ Lampofon KA

Sig.

Ditta

Indirizzo

Telef.

Si prega di spedire in busta chiusa a:
NBN spa - via Chiappero 23, 10064 Pinerolo (To)

s.s.

PRIVATO vende in Pianezza terreno agricolo di 9 giornate. Telefono 330.029.
TERRENI industriali in lotti di qualsiasi pezzatura urbanizzati convenzionati con licenze edilizie su raccordo tangenziale Est Torino vendesi. Telefonare 530.348.
TERRENO a Moncalieri (Bagnolo) - mq approvati vendo in zona centrale e panoramica. Tel. 542.015 (Torino).
TERRENO industriale Poirino 25 mila mq con p. a. 11 mila mq coperti e palazzina, attualmente struttura cemento coperture 1250 mq, cabina elettrica, urbanizzazione, richiesta 200 milioni, Fasano 694.670.
TERRENO Trana Pianca acqua luce progetti approvati urbanizzazione pagata facilitazioni di pagamento. Telefonare 878.785.
UTIP 519.894 vende terreno edificabile tra Cumiana e Pinerolo mq 6000 progetto approvato per costruzione 4 villette.

5 *Locali e negozi*

domande

CERCASI locale industriale mq 5000 7000 coperto in Torino o immediata cintura. Tel. 610.341.
CERCASI locali mq 100 200 600 1000 in affitto uso industria magazzino Torino. Tel. 378.810.
GABETTI ricerca uffici e locali industriali qualsiasi zona. Telefonare 5767.

offerte

A. COM. F.A.I. vende Grugliasco 6 box auto in blocco o separatamente, mutuo e dilazioni. Telefonare 548.123.
A. COM. F.A.I. vende Crocetta autorimessa 1000 mq circa. Buon reddito. Dilazioni. Telefono 548.123.
A. COM. FAI vende zona Porta Palazzo ultimi spazi negozi con possibilità di abbinamento al piano superiore; mutuo dilazioni. Tel. 548.123.
AFFITTO Mappano locale industriale nuovo mq 1000 più uffici mq 500 terreno circostante. Tel. 610.341 544.958.
CAPANNONE industriale mq 1500 con annesso alloggio ufficio zona Torino Nord vendesi. Telefono 264.391.
COMPLESSO industriale mq 5800 più palazzina uffici mq 1200 su 15 mila di terreno asfaltato recintato 10 km da Torino vendo 600 milioni, eventualmente affitto. Tel. 610.341 544.958.
FASANO 694.670 fabbricato commerciale adatto esposizione sulla direttissima di Lanzo nuova costruzione 2100 mq, 10 vetrine locali luminosissimi alloggio custode riscaldamento, vende 415 milioni.
FASANO 694.670 stabilimento industriale zona nord recente costruzione terreno asfaltato mq 11 mila coperti 4100 palazzina signorile riscaldamento cabina elettrica richiesta 1 miliardo 200 milioni.
PIAZZA Saboino 3 zona commerciale vendo ufficio nuovo mq 170 2 ingressi 2 soffitte doppi servizi affittato. Telefono 443.167 ore ufficio pomeridiane.
UFFICI centro moderni mq 300. Ingresso su via adatti rappresentanze istituto medico eccetera affitto vendo. Tel. 531.974.

7 *Offerte lavoro e impiego*

operai, autisti, fattorini

A. CERCASI tuttofare fissa 30-50 anni alto stipendio. Tel. 759.913.
IMPORTANTE industria zona Francia cerca aggiustatore montatore V livello con esperienza specifica in pneumatica e automatismo e in allestimento di macchine speciali di montaggi per grandi serie. Tel. 411.1703.
OFFICINA meccanica ricerca saldatori qualificati buona conoscenza saldatrice filo continuo. Presentarsi presso: officina Battaglino Spa via Gorizia 32 Borgaretto Torino.
PER casa precollinare Cavoretto cercasi coppia custodi marito giardiniere moglie collaboratrice domestica anche parzialmente. Telefonare ore pasti 632.430.
TECNICO manutenzione elettrica: automatismi transfert e presse è necessario urgentemente a grande complesso industriale zona Francia è richiesta esperienza decennale nel settore. Tel. 411.1703.

impiegati

A.A.A. AZIENDA torinese cerca giovani 18-30 anni cultura media superiore. Il lavoro si svolge su propria clientela. Offresi trattamento economico superiore alla media previdenza legge. I prescelti parteciperanno come stendisti alla Fiera Commerciale. Presentarsi Eridano s.r.l., via Schina 5 (Piazza Statuto).
SOCIETA' immobiliare assume elementi a tempo libero per lavoro esterno acquisitivo per informazioni telefonare 542.976.
SOCIETA' immobiliare ricerca per propria filiale di Torino abilissimo venditore venditrice con esperienza specifica nel settore richiedesi dinamismo facilità contatto clienti auto propria retribuzione adeguata ad effettive capacità. Tel. 548.127.

15 *Autovetture*

A.A.A.A. FIAT, piazza Carducci 169, abbiamo 100 vetture d'occasione tutti tipi rateazioni permute. Visitateci Vetture collaudate.

(Continua)

COSTA SMERALDA
Complesso Residenziale
CALADEFLORES
"per sentirsi il mare sulla pelle"

Appartamenti di varie dimensioni in pronta consegna. Piscina privata. Tennis. Parco giochi bimbi. Pontile privato attracco barche. Prezzi di assoluta concorrenza. Mutuo e facilitazioni di pagamento. Se interessati, spedire l'intera annuncio a: CIMIF - Via Odero, 1 Genova - Tel. (010) 585864 - 541756 UFFICIO VENDITE IN LOCO APERTO TUTTI I GIORNI Tel. (0789) 92482.

GENOVA - VIA ODERO 1
TEL. (010) 585.864 - 541.756

ECONOMICI

Gli avvisi si ordinano presso: **TORINO, via Roma 80 - via Marenco 32; MILANO, via Gaetano Negri 8/10; BOLOGNA, via Rizzoli 38; BOLZANO, via Portici 30; BRESSANONE, via Bastioni 2; GENOVA, via E. Vernazza 25; GORIZIA, corso Italia 99; IMPERIA, corso Matteotti 16; MANTOVA, corso V. Emanuele 3; MERANO, corso Libertà 29; MONFALCONE, via Duca d'Aosta 102; NAPOLI, via Roma 148; NOVARA, corso della Vittoria 2; ROMA, via Quattro Fontane 16; ROVERETO, corso Rosmini 53/5; SANREMO, via Gioberti 47; SAVONA, via Astengo 1; TRENTO, piazza Mario Pasi 18; TRIESTE, Galleria Tergesteo; UDINE, via delle Prefetture 6,** oltreché presso tutti i corrispondenti della **Publikompass S.p.A.** Coloro che intendano inoltrare la loro richiesta per corrispondenza possono scrivere a: **Publikompass S.p.A. corso Massimo d'Azeglio 60 — 10126 Torino.** Il prezzo delle inserzioni deve essere corrisposto anticipatamente per contanti o vaglia. Esso risulta dal prodotto del numero di righe (minimo 3) la riga è composta di 40 battute, interspazi compresi) per la tariffa della Rubrica, con l'aggiunta delle imposte pari al 14% globale.

La tariffa è di L. 1100 la riga. **Rubrica 6:** operai/impiegati **L. 600,** tecnici **L. 700,** dirigenti **L. 900. Rubrica 8** e **11** (domande) **L. 600.** Avvisi urgenti, data fissa o uguali: il doppio. Necrologi urgenti, data fissa o urgentissimi: il triplo.

E' ammessa l'inclusione nel testo di lettere alfabetiche di richiamo in carattere maiuscolo (oltre quella iniziale) e per ognuna di esse sarà corrisposto un supplemento di L. 200. Coloro che desiderino rimanere ignoti ai lettori possono utilizzare il servizio cassette aggiungendo al testo dell'avviso la frase: **«Scrivere: Publikompass n... 10100 Torino»;** l'importo del nolo cassetta è di L. 400 per decade, oltre un rimborso di L. 900 per le spese di recapito corrispondenza. **La Publikompass S.p.A.** è, a tutti gli effetti, unica destinataria della corrispondenza indirizzata alle cassette. Essa ha il diritto di verificare le lettere e di incancellare soltanto quelle strettamente inerenti agli annunci, non inoltrando ogni altra forma di corrispondenza, stampati, circolari o lettere di propaganda. Tutte le lettere indirizzate alle cassette debbono essere inviate per posta e saranno respinte se assicurate o raccomandate.

Per uno speciale accordo intervenuto con l'ISTITUTO BANCARIO SAN PAOLO DI TORINO, con le CASSE DI RISPARMIO DI TORINO, DI GENOVA E IMPERIA e DI SAVONA, gli avvisi possono essere ordinati presso tutte le Sedi o Dipendenze di queste Banche esistenti in Italia.

1 *Commerciali*

BOX prefabbricati monoblocco cemento armato autotrasportati, impresa Ingegner Benazzo. Preventivi gratuiti. Telefoni 511.339 540.065.

2 *Affari e capitali*

A.A.A.A.A. A.A.A.A.A.A.A. PRESTITI a tutti residenti Piemonte Lombardia Liguria, è la prima società del settore specializzata per prestiti immediati su auto (anche se ipotecate) e mutui su alloggi.
FINANZIARIA FID
sede centrale, via Cernaia 18, telefoni 542.854 530.445.

A.A.A.A.A. CIFIT concede prestiti personali sino a 2 anni e mutui ipotecari sino a 10 anni senza cambiali. Telefonare 682.726.
A.A.A.A. CASALINGHE impiegati operai artigiani concedonsi prestiti immediati senza cambiali in banca, serietà riservatezza assoluta. Telefonare 579.797.

A.A.A.A. PRESTITI facili a operai impiegati artigiani e commercianti. Rapidità e riservatezza. Cessione del quinto.
FINDOMUS
Torino: via XX Settembre 51, telefono 552.523.

A. ATTENZIONE se vuoi un prestito sicuro vieni da noi ti diamo soldi in giornata. C. Sommeiller 10, 685.962 - 650.5953.
A. CASALINGHE, impiegati, prestiti immediati-cessione quinto stipendio, ipoteche, riservatezza. Tel. 483.592, via Le Chiuse 56.
A. FINANZIAMO stipendiati, casalinghe correntisti bancari. C. Giulio Cesare 150, telefono 235.861 - 238.913 velocità e riservatezza.
A. SUBITO soldi in giornata prestiti a tutti sulla fiducia via Garibaldi 51. Telefoni 548.074 - 538.777.
BENVENUTI! Denaro contante a tutti subito via Mottier 20, telefono 794.990 correttezza.
CONCEDIAMO finanziamenti sulla fiducia. Telefonare 537.872 visite anche a domicilio.
FAIT finanziamenti su automezzi e immobili. Celerità, riservatezza. Tassi modici. Torino, via Avogadro 18. Telefoni 510.156 530.297.
PRIVATAMENTE ed in poche ore prestiti a tutti senza garanzie o ipotecari, volendo visite a domicilio. Tel. 533.067
SOCIETA' operante ramo servizi per espansione attività finanza capitali assicura forte interesse assoluta discrezione e massima serietà. Scrivere: «Publikompass 228 — 10100 Torino».

3 *Aziende, negozi*

A. ABBANDONATE ogni tentativo di vendervi da soli negozi e attività commerciali senza spese di pubblicità ci pensa per voi La Ginevra tel. 442.333 -444.225.
AUTOCARROZZERIA forno verniciatura carbench carro attrezzi superficie oltre mq 580 clientela selezionata dilazioni Riviera Fiori cede Di Salvatore 581.694.
BAR ristorante centrale arredato rustico incasso 100 milioni annui cedo affarone 52 milioni dilazionuodo. Tel. 537.213 517.280.
BAR super incasso 150 mila giornaliero centralissimo cedo anticipando 8 milioni! Tel. 537.213 517.280.
DI SALVATORE corso Turati 11 cede trattoria bar super con sala biliardo ampi locali alloggio zona industriale locale adatto famiglia clientela scelta.
CROMATURA artigiana lunga attività clientela possibilità forte sviluppo richiesta mila cede Di Salvatore 581.694.
DI SALVATORE corso Turati 11/c cede polleria agnelleria zona commerciale utile netto oltre 2 milioni mensili.
DI SALVATORE corso Turati 11 cede tipografia specializzata in lavori editoriali di classe giornali e lavori commerciali ottimo avviamento cintura Torino.
DI SALVATORE corso Turati 11 cede officina metalmeccanica specializzata in costruzioni serie in piena espansione attrezzatura prim'ordine clientela estera nazionale giro anno rilevante in aumento.
DI SALVATORE corso Turati 11 cede azienda ingrosso minuto acque bibite alcoolici incasso anno 130 milioni concessione grandi marche cintura Alba.
DI SALVATORE corso Turati 11 cede in dintorni Sanremo posizione locanziale trattoria bar parcheggio ampi locali costruzione recente adatta famiglia.
DI SALVATORE corso Turati 11/C cede di nuovo e elegante bar super con sala riservata e dehors clientela raffinata zona Francia, notevole giro affari.
FRANA cede alimentari moderno unico in zona 100 mila giornaliere reddito abitabile equa richiesta, telefonare 511.090 545.129.
FRANA cede drogheria angolare in Crocetta vasti locali causa ritiro commercio equa richiesta, telefonare 511.090 545.129.
FRANA cede bar super cremeria zona forte passaggio 200 mila giornaliere incrementabili equa richiesta Frana telefonare 511.090.
LA GINEVRA vende meraviglioso abbigliamento zona Statuto su via di grande transito incasso elevato buon utile L. 38 milioni. Telefoni 442.333 -444.225.
LA GINEVRA vende ristorante centrale posizione arredamento di lusso richiesta 100 milioni trattabili. Telefonare 442.333 -444.225.
LA GINEVRA vende zona Parella fermo idraulica con licenza ingrosso ferramenta 600 mila netti mensili richiesta 6 milioni 800 mila. Telefono 442.333 -444.225.
LA GINEVRA vende zona Cibrario rivendita pane pasticceria forte incasso L. 13 milioni 800 mila. Telefono 442.333 -444.225.
OCCASIONE vini liquori acqua ottima posizione commerciale reddito sicuro vende Navarino. Tel. 355.344 522.202.
RODI 321.867 cede pizzeria trattoria avviatissima ben attrezzata posizione su corso, lavoro incrementabile, dilazioni.
RODI 321.867 cede negozio alimentari e latteria tabelle I - VI - XII - XIV avviatissima ottimo incasso causa salute, affare.
STABILIMENTO balneare con annesso ristorante discoteca bar super attrezzatura modernissima forte utile cede sulla Riviera Fiori Di Salvatore 581.694.
TABACCHI minuteria e preziosi posta su corso forte passaggio, incasso 850 mila giornaliere, cedesi. Frana 511.090 545.129.
TABACCHI minuteria moderna con alloggio, levata 2 milioni 500 mila, incasso 250 milioni annui, cedesi, Frana 511.090 545.129.
USAV tel. 775.309 cede zona Parella abbigliamento attività trentennale grande affare L. 16 milioni 500 mila con o senza fondi vivi.
USAV tel. 775.309 cedo zona Parella abbigliamento maglieria tabelle IX - X attrezzatissima ottimo giro affari.

4 *Terreni*

A. COMPAI vende in Pino Torinese località S. Felice terreno edificabile mq 8800 cubatura 0,30 mc/mq splendida esposizione panoramicissimo. Tel. 548.123.
DELTA offre nel Canavese in splendida posizione tutte comodità lotti di terreno cubatura 0,50 a L. 3500 mq. Telefonare 519.854.

INFORMAZIONI PER ROULOTTISTI
a lire 100 mila venite vedere il nostro terreno prendetene immediato possesso pagherete domani. Telefonare 216.1725.

PROGETTO APPROVATO
adiacente strada asfaltata vendo prato a 30 minuti da Torino. Telefonare 216.3614.

PROGETTO APPROVATO
in montagna con vista Monviso e Torino in mezzo ad un pescheto. Tel. 216.1725.

RUBIANA terreno mq 1400 con progetto approvato zona panoramica 16 milioni 500 mila facilitazioni pagamento. Centrocasa 748.475.

LE MOSTRE D'ARTE di Angelo Dragone

Cesare Peverelli torna da Parigi

Cesare Peverelli (a destra) con i galleristi Gissi

Un paesaggio di canne da guardarsi come da dentro un pozzo; un'atmosfera calda e vellutata che avvolge labirinti popolati di fantasmi; città rilucenti come crisalidi al sole; la cortina colorata e trasparente d'un «rideau» (non immemore di vecchie esperienze liberty) e, dietro, i corpi nudi dei «paradisiers», le coppie come perse in un loro sogno voluttuoso; ed ancora città vagheggiate: come cerie radiografie d'una Parigi notturna o gli ascensori di New York trasformati in gabbie brillanti sempre in moto in uno spazio smaterializzato nella vibrazione cromatica dove anche le sagome dei grattacieli sono appena punteggiate da raggi e fili di luce o d'ombra. Tutti motivi nei quali, a colpo d'occhio, si riconosce l'opera di Cesare Peverelli.

L'artista milanese — è intervenuto all'apertura della sua nuova mostra da Gissi (piazza Solferino 2) — ha 55 anni, con un curriculum probabilmente più lungo e più ricco di quanto si potrebbe pensare.

Non aveva ancora lasciato, a Brera, la scuola di Carpi e di Funi che già guardava — diciannovenne appena, nel 1941, e ben prima d'altri — a Picasso e a Morandi: quasi per vaccinarsi contro ogni tentazione d'accademica (e retorica) monumentalità novecentista.

Da un ventennio, ormai, Peverelli vive gran parte dell'anno a Parigi, spaziando in un ambiente internazionale in cui aveva già colto, e fatti suoi, gli influssi di Giacometti e di Bacon, di Sutherland e di Max Ernst; sempre pronto, tuttavia, a filtrarli attraverso la più libera sua ispirazione, così come aveva fatto con i grandi artisti del passato. Attento alle suggestioni del Ferraresi (egli stesso ebbe a citare in un colloquio con Pierre Restany «la follia della scuola di Ferrara»), Peverelli, curioso e quasi irrequieto nelle sue esperienze culturali, seppe utilmente guardare tanto ai momenti surreali di taluni manieristi antichi, quanto alla ricchezza dell'invenzione metafisica di De Chirico alle altre ricerche delle moderne avanguardie storiche.

In ogni suo quadro, come il pittore stesso ha chiarito, si è infatti proposto unicamente «di creare delle immagini allusive capaci di articolarsi in un linguaggio inventato giorno per giorno, allo scopo di "raccontare"». E di racconto sanno anche i suoi dialoghi coi maestri di ieri dei quali talvolta rivisita le opere, come può vedersi non soltanto nella serie dei «Giardini alla Rousseau» (con la massiccia, emblematica figura dell'incantatore di serpenti — il flauto alle labbra e la testa centrata in controluce sul grande disco del sole o della luna) — ma anche, tra i «Rideau», nei suoi omaggi a Cranach con la Venere nuda sotto l'elegante cappello di velluto, il collo cinto da un prezioso monile.

Dietro le penetrabili cortine di perle di Peverelli è sempre il suo mondo onirico a prender forma: con i poetici misteri d'un autentico sognatore nutrito da un sofferto senso dell'esistenza umana che proprio Parigi gli aveva rivelato nelle sue forme più angosciate, come nelle più fragili prospettive sociali, di cui aveva trovato l'anticipazione nell'acuta teorizzazione filosofica di certe pagine esistenzialiste di Abbagnano. Non meno fruttuosi sono stati per l'artista i legami col mondo della poesia nel quale poté scoprire a volte delle vere e proprie affinità elettive. Così con Prévert e Carrieri, con Michel Butor — del quale accompagnò talora i testi con sue incisioni («Le rêve de l'ombre») e naturalmente Dylan Thomas cui poté accostarlo un comune furore creativo, una stessa appassionata attenzione per le forze che di primavera si sprigionano nella natura quando aprono le corolle dei fiori, mentre nell'aria mettono in frenetico movimento l'elitre e le ali di innumeri insetti. «La forza — aveva scritto il poeta gallese — che su per la miccia verde fa esplodere il fiore / fa esplodere la mia verde stagione...». Peverelli non s'abbandona mai alla fantasia; a premere in lui è piuttosto il bisogno di dare una propria interpretazione poetica a qualcosa di reale.

LO CHEF CONSIGLIA

a cura di ROBERTO BIASIOL

Gnocchi alla romana

Occorrente per quattro persone: un litro di latte, due etti di semolino, una presa di sale, quaranta grammi di burro, quaranta grammi di parmigiano grattugiato, due uova. Quando il latte bolle, salatelo e versateci a pioggia il semolino, sbattendolo con una frusta per evitare che si formino i grumi. Lasciate bollire per dieci minuti, seguitando a mescolare, poi togliatelo dal fuoco e unite il burro a pezzetti, il parmigiano, le uova, uno per volta. Versare su un piatto grande bagnato d'acqua, spianando affinché raggiunga lo spessore di un centimetro. Lasciate rassodare per due ore. Aiutandovi con un bicchiere, tagliate a dischetti che disporrete in una pirofila, appoggiandoli uno sull'altro in fila. Cospargete gli gnocchi con parmigiano e burro e formate un secondo strato che condirete in modo analogo. Mettete la pirofila nel forno a 180° e lasciatevela per quaranta minuti.

Ristorante IL MANDRACCHIO DI BOSCOVERDE - Rivarossa

Grano e fave

Mettere a bagno due pugni di grano a testa per due o tre giorni, pulendolo bene e cambiando l'acqua almeno una volta al giorno. Mondare due pugni di fave fresche pulite a testa, appena il grano è pronto. Mettere in una casseruola bassa una cipolla tagliata in due parti, qualche spicchio d'aglio intero, peperoncino, il grano e le fave fresche. Coprire d'acqua e cuocere per circa cinquanta minuti a fuoco lentissimo. Alla fine della cottura, aggiungere qualche cucchiaio d'olio crudo di girasole.

Ristorante MACROBIOTICO - Torino

TACCUINO DEL LETTORE

Oggi festeggiamo

S. Corrado (patrono dei portieri). S. Sofonisba. S. Anselmo (dottore della Chiesa).

Oggi giovedì 21 aprile: il sole è sorto alle 5,34 e tramonta alle 19,20. Terzo giorno dopo il novilunio. Domani festeggiamo: Onofrio. Parmenio. Caio. Mucio. Leonida.

Manifestazioni

Costi dei servizi comunali: venerdì, alle ore 9,30, nella sala del Consiglio comunale, avrà luogo un incontro informativo fra gli assessori, i capigruppo, i presidenti delle commissioni consiliari e le organizzazioni sindacali. L'incontro verterà sulle risultanze di una prima indagine condotta dall'Ufficio Studi e Programmazione del Comune di Torino sui costi dei servizi comunali. Sempre venerdì, alle ore 16,30, nella Sala dei Sindaci, gli assessori Scicolone e Marzano terranno una conferenza stampa sul tema: «Pulizia nei mercati».

Domani mattina, alle ore 11, presso l'Unione Italiana Ciechi (c. Vittorio 63), conferenza stampa sul problema «i falsi ciechi».

L'Arci Torinese comunica il calendario delle proprie iniziative in occasione del 25 Aprile:

Questa sera alle ore 20,30 presso il Circolo Arci «De Angeli» proiezione del film: «Ciapaiev» di Vassiliev; segue dibattito con la partecipazione di Isacco Nahoum (Milan).

Domenica 24 aprile alle ore 9 organizzato dal Circolo Arci «De Angeli» con ritrovo in piazza N. Sauro «Grande raduno cicloturistico della Resistenza» libero a tutti.

Lunedì 25 aprile alle ore 10,30 presso il Circolo Arci «Luciano Domenico» (Via San Rocchetto 34) esibizione del Gruppo Cantovivo; alle ore 16 festa popolare con proiezione del film «La conquista dell'Impero» di Gregoretti.

Lunedì 25 aprile alle ore 15,30 alla Montagnola delle case di via Artom organizzato dal Circolo Arci Basse Lingotto manifestazione con Fausto Amodei e i Gruppi 5ª Dimensione e B.L.

Lunedì 25 aprile al Circolo Arci Stura (via Cavagnolo 289/12) finali del torneo di calcio «Ambrino» per la categoria allievi; alle ore 9 al Circolo Arci «Risorgimento» (via Poggio 16) trofeo di bocce Resistenza; alle ore 10,30 spettacolo teatrale di giovani del quartiere; alle ore 9 organizzato dal comitato Arci Vanchiglia-Vanchiglietta con ritrovo in via Andorno 35 manifestazione podistica «Un fiore per non dimenticare» libera a tutti.

GALLERIE

ARTE ANTICA (Volta 9): Mostra Calloi e Maestri XV-XX Secolo.
ARTE CLUB (Broffferio 3): Aimé, Campagnoli, Casorati, Enndi, Fico, Gatti, Macciotta, Mastroianni, Paulucci, Pizzinato, Quaglino, Soffiantino.
BOB BEN (S. Teresa 20/C, t. 548.947): personale di Lorenzo Fruto.
CENTROPARETE: Alberto Pirpan.
CITTADELLA (Bertola 31): Amorosa.
DOCUMENTA: A. Rocco, G. Jano.
DORIA (Doria 21): Annelisa Fabbri.
FOYER del TEATRO ERBA: fino al 1°/5 espone Domenico Soren Gay.
GALL. QUAGLINO: Sesia della Merla.
GALLERIA SOLFERINO (p. Solferino 10, t. 539.378): Doviuo Brero.
GISSI (p. Solferino 2, t. 534.473): Cesare Peverelli. Antologica, orario: 10-13; 16-20 (festivi 11-13).
IL PENNELLACCIO (XX Settembre 80): Collettiva. Orario: 16-19.
LO SCORPIONE: peri A. Delussi.
MAGIMAWA CENTRO (P. Tommaso 2): V. Pelati scultore.
MATEP-SALA D'ARTE (S. Secondo 104): Giovanni Vecchiatto.
NARCISO (p. Carlo Felice 18, tel. 011 543.125): Dialgheroli futurista.
PALAZZO LASCARIS (v. Alfieri 15): Postuma Felice Vellan 10-12; 16-19.
PIRRA (v. Bava 4, tel. 832.073): Maitresi et petits maitres.
PIRRA (c. Cairoli 32, t. 877.344): La figura nell'arte.
PROMOTRICE B.A.: Mario Rodice.
ROSARIA ARTE: Antica arte tibetana.
S. GIORS (S. Simone 1): E. Cottino.
STUFIDRE: Piero Manzoni.
TUTTAGRAFICA (Carlina 19): M. Haz.
WEBER: Pino Mantovani.

ASSOCIAZIONE PIEMONTESE GALLERIE ARTE MODERNA

ACCADEMIA: Luigi Delloani.
A.I.C. (Acc. Alb. 3): esp. M. Corno.
APPRODO: Massimo De Stefani.
BERMAN: Ugo Alessio.
DAVICO: Carella e Vinca.
ESKENAZIARTE (v. Massena 19): Paolo Bastoni il ferroviere.
FOGLIATO (via Mazzini 9): Pittori piemontesi sulla costiera amalfitana.
LA BUSSOLA (v. Po 9): Personale di Agostino Ferrari.
LA GIOSTRA - Asil: Mario Porcù.
LE IMMAGINI: Orfeo Tamburi.
TAVOLOZZA (Degasperi 55): Bertello.
VIOTTI: Theodora Siendl.

echi di cronaca

La carta da parati applicatela da voi E' una grande occasione

100.000 rotoli doppi a L. 800. Una camera costa solo L. 6400. Lavabili da L. 1200. Plastiche da L. 4000. Scelta vastissima. Sconto 50% su tutte le collezioni. Direttamente dalla fabbrica. Via Madama Cristina 125, Torino, telefono 65.19.60.

Centro droga

Tutti i giorni dalle ore 9 alle 19,30 puoi trovare degli amici. Tel. 513.474.

TV da riparare? Servizio rapido 345.208 - 728.891

Tecnici esperti TV colori. Lavori garantiti Torino, dintorni. Ore 8-22.

VERDE PIEMONTE — Canavese

Domenica il via

Questo il programma.

Rivarolo, domenica 24 aprile, ore 9. La partenza è dalla piazza del mercato di Rivarolo in una spettacolare fuga di antichi portici, interrotti dalla chiesa di San Michele del Vittone (1760). Passato il fiume Orco è subito Ozegna, linda cittadina dominata da un poderoso castello medioevale. Il percorso è una caratteristica strada campestre che, seguendo i confini delle diverse proprietà, forma svolte ad angolo retto.

In Agliè si sale al maniero del Castellamonte (1655) passando dinanzi alla splendida chiesa di S. Marta (1760) per proseguire, dopo il perimetro del parco, lungo una breve salita, nei pressi del capanno dove si ispirava Guido Gozzano e del celebrato «Meleto». Dalla chiesa della Madonna delle Grazie, dopo vigneti e boschi di castagni ricchi di funghi, lo sguardo spazia a valle fino a Rivarolo, la meta finale.

Lasciato il posto di ristoro sito in Agliè, c'è una deviazione nei campi di Ozegna per ammirare la chiesa di S. Benso ed il santuario della Madonna d'Ozegna. Durante il rientro a Rivarolo due altre testimonianze del passato: la sagoma possente del castello di Malgrò cui si contrappone il «Castellazzo».

Caratteristiche della marcia: *18 Km circa; asfalto in percentuale inferiore al 30 per cento; minimo dislivello, tempo max: 4 ore. Quota d'iscrizione L. 1500.*

"Lorenzo il Magnifico,,

II A: Badaglacco Carlo, Bergoglio Stefania, Bernardi Ferruccio, Bosco Giacomo, Busidotti Franco, Carta Michele, Castellino Francesca, Cisi Enrico, Del Negro Tiziana, Micieli Graziella, Roburci Franca, Montegrosso Gaspare, Rosso-Chioso Daniela, Siddi Lorella, Trovò Esterina, Vasario Paola, Zambruno Silvana. Professoressa Astrologo Liliana.

"Dimensione Uomo" non vi fa diventare irresistibili. Ma vi dà un piacevole profumo che vi segue tutto il giorno.

Non crediate che poche gocce di un profumo, anche se gradevole come Dimensione Uomo, possano trasformarvi in un playboy.

Come i grandi «duri» del cinema. Dimensione Uomo invece vi fa una promessa molto più concreta.

Vi dà un piacevole profumo maschile fatto di erbe e di legni pregiati, che mantiene la propria freschezza per tutto il giorno.

Acqua di colonia, Pre e Dopobarba,
Deodorante stick e spray,
Schiuma e Crema da barba,
Sapone,
Salviette rinfrescanti.

Dimensione Uomo.
Niente di più di un buon profumo.

È una linea Ciccarelli

IN VENDITA IN FARMACIA E NELLE MIGLIORI PROFUMERIE

CIRIE' - Un ex operaio, poi passato alla Fiat

IPCA: un altro morto

MAURO BENEDETTI

A cinque giorni dal processo che dovrebbe, finalmente, rispondere a tanti, tragici interrogativi, l'« Ipca » uccide ancora. Gabriele Apolloni, 52 anni, sposato e padre di due ragazze, è morto ieri alle 10,30 in quel reparto delle Molinette dove il professor Sesia, urologo di fama mondiale, tenta da anni (e spesso ci riesce) di strappare dalla loro sorte coloro che passarono una parte della loro vita nella fabbrica del cancro.

Era stato all'« Ipca » dal 1961 al 1964, Apolloni. Poi era andato alla Fiat. E proprio alla Fiat si è manifestato il male. Nel dicembre dell'anno scorso una cistoscopia, disposta dall'azienda, aveva individuato quel papilloma vescicale che dal 1947 uccide, uno dopo l'altro i lavoratori dell'azienda di Ciriè. Il ricovero, gli interventi, sono stati inutili.

E, mentre la gente muore, i padroni dell'« Ipca » tentano, a cento ore dal processo, di mettere a tacere quante più bocche possono: hanno offerto cinquecento milioni di risarcimento globale alle famiglie (dei quali ben 316 pagati dall'Inail e solo 184, eventualmente, a carico della fabbrica). L'offerta è stata respinta. Hanno aumentato di cento milioni. L'offerta è stata respinta. In questo mercato della morte la gente vuole giustizia, non quattrini.

Vedove, orfani, chiedono al processo una parola definitiva per chi ha ucciso i loro cari sfruttando il loro lavoro, la loro ignoranza, la loro necessità, disperata necessità, di mantenere a tutti i costi « il posto ». I soldi, ora, non servono più.

IVREA - Per un appuntamento (mancato) col medico

L'infermiera che rifiuta al malato l'accesso nello studio è colpevole?

ROLANDO ARGENTERO

L'infermiera dell'Inam che rifiuta ad un ammalato l'accesso allo studio dello specialista poiché non risulta regolarmente prenotato, è colpevole del reato di rifiuto d'atti d'ufficio? L'interessante quesito giudiziario verrà discusso stamane davanti al pretore di Ivrea nella causa che vede imputata la trentasettenne Biondina Bertolo nei confronti della quale ha sporto querela il fiorentino Mario Gariselli di 40 anni.

L'episodio risale al febbraio dell'anno scorso. Il Gariselli si recò dal proprio medico di mutua che gli consigliò una visita urgente presso un ortopedico. L'uomo si recò quindi all'Inam da dove, vistatigli i documenti, fu inviato all'ospedale. A quanto risulta il Gariselli venne visitato da uno dei medici del pronto soccorso il quale dichiarandosi incompetente in materia lo invitò ad attendere un paio di giorni, fino a quando cioè sarebbe stato presente in ospedale l'ortopedico.

Il Gariselli — cui il medico curante aveva raccomandato l'urgenza — tornò allora all'Inam ed attese pazientemente nell'ambulatorio del prof. Venturi. Egli tuttavia non era prenotato e quindi non venne fatto accedere dal medico neppure quando tutti gli altri ammalati furono visitati. La signora Bertolo — che aveva il compito di disciplinare il movimento degli ammalati — rifiutò di farlo passare. *« Avevo ordini precisi in proposito* — spiegò — *sia da parte del primo medico dell'Inam, il dott. Girolamo Billotta, sia da parte dello stesso prof. Venturi. Quando il Gariselli s'accorse che il prof. Venturi se n'era ormai andato cominciò ad inveire contro di me minacciando di denunciarmi».* La Bertolo ha affidato la propria difesa all'avv. Frascarolo di Torino.

IVREA - Percosse alla moglie

Panettiere manesco

(r. a.) Beniamino Vairetto, il panettiere trentenne di Ivrea che ha già collezionato una dozzina di condanne per guida senza patente, compare oggi nuovamente davanti al pretore dott. Chicco per rispondere di minacce e percosse alla moglie alla quale non avrebbe neppure mai versato — da quando il tribunale ha deciso la loro separazione legale — gli alimenti, fissati nella misura di lire 25 mila mensili.

Il procedimento è stato avviato in seguito ad una denuncia della donna, Giovanna Sau di 31 anni. *« Beniamino non perde occasione per minacciarmi e picchiarmi. L'ultima volta lo ha fatto nell'atrio della stazione ferroviaria. Credo si comporti così perché vuole che la secondogenita, Daniela di 7 anni (il primogenito, Giampiero ne ha dieci), vada a vivere con lui. Inoltre non ha mai pagato l'assegno mensile stabilito dai giudici.*

Il Vairetto — che sta scontando alcune delle pene precedentemente subite, nel carcere di Susa — sarà difeso dall'avv. Coda.

CHIERI - Quartiere Maddalene

Autobus bloccati dopo il "bivacco,,

IRENE CABIATI

Continua la protesta degli abitanti del quartiere Maddalene di Chieri. Dopo avere trascorso la notte di martedì bivaccando in Comune, ieri mattina hanno bloccato alcuni autobus urbani. Ieri sera, i rappresentanti della sottocommissione ai trasporti si sono incontrati d'urgenza per risolvere una delle questioni avanzate dai manifestanti. Dopo alcune ore di riunione, i capigruppo dei partiti, con a capo l'assessore ai trasporti Bosco, hanno incontrato i rappresentanti del quartiere Maddalene, ai quali hanno sottoposto alcune proposte. Fra queste, l'istituzione di 14 corse giornaliere.

La manifestazione degli abitanti è rivolta, infatti, ad eliminare una delle tante carenze di cui soffre il quartiere popolare: il Comune aveva soppresso alcune delle corse giornaliere dei trasporti urbani, creando così notevoli disagi alla popolazione.

Dopo l'incontro di ieri, i manifestanti sono tornati a casa, ma si sono ripresentati questa mattina alle porte del Comune per chiedere altri interventi.

SETTIMO - Per contrasti sulla politica urbanistica

DIMISSIONI POLEMICHE DELL'ASSESSORE?

PIERO GALASCO

Dimissioni in vista per l'assessore all'urbanistica di Settimo architetto Ermanno Bonifetto? Sembra proprio di sì; anzi, la lettera di congedo dalla Giunta starebbe per arrivare sul tavolo del sindaco, il comunista Cravero.

Sono noti da tempo i sottili contrasti che dividono l'esponente socialista dall'assessore all'edilità privata, architetto Giuliano Rivoira, comunista, sulla politica urbanistica dell'amministrazione comunale. La revisione del piano regolatore, che sarà portato all'approvazione definitiva del Consiglio nella seduta del 5-6 maggio, ha acuito queste divergenze.

La goccia che ha fatto traboccare il vaso è il recente provvedimento della Giunta che blocca la firma di una convenzione con la quale si dava il via a due lottizzazioni industriali di grossa portata. Nella zona vicina agli svincoli delle due autostrade, su un'area di 328 mila metri quadrati, si sarebbero dovute insediare alcune fabbriche che ora si trovano a Torino. In un primo tempo il terreno era di proprietà della Montedison, che lo ha ceduto vista l'impossibilità di ottenere il permesso per l'apertura di un ipermercato. Le convenzioni erano ormai passate al vaglio del Consiglio comunale,

Cinque mesi fa anche l'assessore all'urbanistica regionale, Astengo, aveva dato il nulla osta alla firma dell'accordo. Mancava solo alla complessa pratica l'atto finale, e cioè la firma del sindaco Cravero. Dieci giorni fa, la Giunta, al termine di una riunione tempestosa, non ha autorizzato il sindaco a stipulare la convenzione, *« perché mancava il regolare nulla osta da parte della Regione, costituito da atto a firma del competente assessore (Astengo, n.d.r.) dopo conforme deliberazione della Giunta, requisito oggi carente».*

In pratica, la Giunta di Settimo ha escogitato un sottile cavillo giuridico per bocciare definitivamente la convenzione. Alla riunione non ha partecipato l'assessore Bonifetto, che aveva chiesto, d'accordo con il segretario del psi, Ossola, un rinvio di ventiquattr'ore della seduta per appianare in sede politica il contrasto con il sindaco e gli assessori comunisti, contrari alla convenzione.

Dello scottante argomento si parlerà ancora in Consiglio comunale.

La notizia è ormai ufficiale, e viene dal segretario del psi, Ossola: l'architetto Ermanno Bonifetto, assessore all'Urbanistica di Settimo, è dimissionario. Sarà lo stesso Bonifetto nella seduta del 5 maggio del Consiglio comunale, a comunicare la sua rinuncia all'incarico.

ROULOTTE SI STACCA E DEMOLISCE L'AUTO

● Un curioso incidente stradale, avvenuto il pomeriggio del 4 dicembre 1974 alla periferia di Ivrea, viene rievocato stamane nella pretura di Ivrea. Una roulotte si staccò dal camioncino che la trainava e andò a schiantarsi contro una « 500 » che proveniva in senso contrario. Sulla vettura c'erano due donne e due bambini che rimasero seriamente feriti.

La roulotte era di proprietà di Riccardo Picci, 34 anni, di Villanova Canavese, il quale era alla guida di un « Tigrotto ». D'un tratto — all'inizio della discesa che immette a Banchette — la roulotte si staccò dal gancio del camioncino e si avviò senza controllo sul lato sinistro della strada mentre giungeva una utilitaria condotta da Carmen Tazzoli di 42 anni, con la quale c'erano Cremilda Bagarin di 44 anni e Maria Pesce di 14 e Alena De Leo di 13.

Serenamente è mancato

Domenico Marabotti

Ne danno il doloroso annuncio i figli: **Nini, Sandra, Michele e Sandro**; nuora, generi, nipoti, parenti tutti e l'affezionata **Rina**. Funerali venerdì 22 ore 14,30 dall'Ospedale Martini, via Tofano. La cara salma verrà tumulata ad Acqui Terme.

— **Torino**, 20 aprile 1977.

La Soda partecipa al dolore del dottor Marabotti per la perdita del **PADRE**.

Partecipano al dolore di Sandro e famiglia gli amici:

Fiorio Angeleri
Alfio Bondi
Bruno Cattelino
Ida e Carlo Cortese
Gioachino Crosi
Antonio Delfino
Luigi Demarchi
Francesco Ferrero
Rita Leonardi
Wanda Marcellino
Oscar Merlone
Vincenzo Musso
Giuseppe Poole
Adriana Rosa
Nazarena e Walter Rota
Mafalda Vinardi
Giuseppe Vitale
Scolastico Zombolo

Ha raggiunto il suo Cesare nella pace del Signore

Maddalena Baima ved. Peirone

Lo annunciano con profondo dolore la figlia **Annunziata** col marito **Giovanni Laposse**, la sorella **Margherita**, i nipoti **Cesare** e **Maria Luigia Laposse, Pierino** e **Lisa Novello, Carlo** e **Maria Baima, Domenico** e **Germana Baima, Giovanni Peirone** e rispettive famiglie. I funerali in Torino giovedì 21 corrente, ore 14,15, parrocchia Santa Maria Goretti. Dopo le esequie la salma proseguirà per Ciriè ove si ripeteranno i funerali alle ore 15,30 dalla parrocchia di San Giuseppe. La presente è partecipazione e ringraziamento.

— **Torino**, 20 aprile 1977.

La Ditta **Peirone & C.** e **Maestranze** partecipano al dolore della comproprietaria signora Annunziata Peirone Laposse per la morte della mamma, signora

Maddalena Baima ved. Peirone

— **Nole Canavese**, 20 aprile 1977.

E' mancato all'affetto dei suoi cari

Cesare Marinetti

Cav. Vittorio Veneto
anni 90

Ne danno il triste annuncio: la figlia **Maria Leopolda** col marito, la nuora, i nipoti **Bruno e Aldo** con le rispettive famiglie. Funerali oggi ore 14,30 parrocchia S. Giovanni Bosco partendo dall'abitazione di corso Giambone 47. La cara salma proseguirà per il cimitero di S. Damiano d'Asti. Non fiori.

— **Torino**, 21 aprile 1977.

La cognata e i nipoti **Marinetti, Damasio, Martino, Nalin, Scotto, Viarengo** partecipano addolorati.

Munito dei conforti religiosi, il 19 aprile è mancato

Mario Carena

cavaliere di Vittorio Veneto

A funerali avvenuti l'annunciano la moglie **Rina Franchetti**, la figlia **Marisa** col marito **Cesare Dapino**, la nipote **Luisa**.

— **Pecetto T.**, 21 aprile 1977.

I **Condomini** di via **Mogna 54/56 Pesarina** commossi prendono viva parte al dolore della famiglia.

Cristianamente è mancata

Teresa Balbo ved. Cavagliato

Tristemente lo annunciano i nipoti **Dorina, Mario, Dario**. Ringraziamenti al dottor Roberto Nejrotti, alla signora Randone ed alla cara Alba. Funerali giovedì 21 ore 14,30 da corso Bramante 76. La presente è partecipazione e ringraziamento.

— **Torino**, 20 aprile 1977.

Cristianamente è mancata

Ebba Amerio nata Farò

Ne danno l'annuncio i figli **Arturo, Renzo** e **Anna**, le nuore **Dalina** e **Giuseppina**, il genero **Enzo Pavarini**, i nipoti **Laura, Mario** e **Paolo**, la pronipote **Daniela**, la sorella **Rina** e parenti tutti. Funerali oggi ore 15,30 partendo da piazza Vittorio Veneto 2. Per espressa volontà dell'Estinta non fiori ma opere di bene.

— **Venaria**, 21 aprile 1977.

Improvvisamente è mancata ai suoi cari

Margherita Cuniberti in Formento

Addolorati lo annunciano il marito **Bartolomeo**, figli, genero, nuora, nipoti e parenti tutti. Funerali venerdì ore 10,15 alla parrocchia Santa Teresina. La presente è partecipazione e ringraziamento.

— **Torino**, 20 aprile 1977.

E' mancato all'affetto dei suoi cari

Giovanni Battista Gaidano

Ne danno il triste annuncio la moglie **Teresa**, la figlia **Rinuccia**, i figli **Giorgio** con **Tina** ed **Elena** e **Sebastiano** con **Maria Teresa**. Funerali giovedì 21 ore 15 da via Dante 20.

— **Carmagnola**, 21 aprile 1977.

L'Istituto Bancario San Paolo di Torino partecipa con profondo cordoglio al dolore della famiglia per la scomparsa del signor

Giovanbattista Gaidano

Impiegato in quiescenza

— **Torino**, 21 aprile 1977.

Mario Ainsa e famiglia partecipano vivamente al dolore di Giorgio e dei suoi cari.

Annunciano con tanta tristezza la dipartita di

Luigi Saroldi (Flavio)

la moglie **Rita Barreri**, la nipote **M. Cristina Fantone**, i cugini **Ines** e **Otello Mellino**. Un particolare sentito ringraziamento al professor A. Actis Dato, al dottor Mario Demichelis e alla dottoressa Susanna Proglio e a Giovanni Porassi per le amorevoli cure prestate. Funerali giovedì 21-4-1977 alle 14,30 al Cimitero Generale.

— **Torino**, 20 aprile 1977.

E' mancata all'affetto dei figli, dei nipoti, della sorella e parenti tutti

Anna Kovacic nata Cerkvenik

di anni 80

I funerali avranno luogo venerdì 22 alle ore 14,30 partendo dall'abitazione, corso Salvemini 25/12.

— **Torino**, 20 aprile 1977.

E' mancato all'affetto dei suoi cari

Stefano Grosso

Lo annunciano la moglie **Rina**, la figlia **Nene** e parenti. Funerali venerdì 22 corr. ore 8,45 parrocchia Santa Giovanna d'Arco partendo da corso Monte Grappa 100. La presente è partecipazione ringraziamento.

— **Torino**, 20 aprile 1977.

E' mancata

Rina Agonal

Lo annunciano il fratello **Albino**, le sorelle **Maria, Giuseppina** con il marito **Giovanni Sconfienza** e parenti tutti. I funerali avranno luogo venerdì 22 aprile alle ore 14,30 partendo da via San Francesco d'Assisi 13.

— **Settimo Torinese**, 20 aprile 1977.

Improvvisamente è mancata

Anna Depaoli nata Merlo

Lo annunciano il marito **Giuseppe**, la figlia **Marisa** con il marito **Silvano Vivenza** e figli, sorella, cognati, nipoti, cugini, parenti tutti. Funerali giovedì 21, ore 16, via Leini 41.

— **Caselle**, 20 aprile 1977.

Giorgio e **Amedea Pantanelli** con **Armando** e **Alberto** partecipano al dolore di Roberto per la scomparsa della mamma

Anna Aragno

— **Torino**, 20 aprile 1977.

Salvatore e **Maria Carpano** e figli partecipano al dolore di Roberto.

E' improvvisamente mancata ai suoi cari il 18 aprile 1977

Teresa Porasso ved. Carbone

Lo annunciano con profondo dolore, a funerali avvenuti, il figlio **Peppino**, sorelle, cognati e nipoti.

— **Torino**, 20 aprile 1977.

E' mancata

Maria Arizzio ved. Riva Roveda

L'annunciano fratello cognata nipoti e parenti tutti. Funerali oggi ore 16 dall'Ospedale MaurizIano.

— **Torino**, 21 aprile 1977.

E' mancata ai suoi cari

Tilde Chiambretto

Addolorati lo annunciano a funerali avvenuti, le sorelle, cognato, cognate, nipoti e pronipoti. La presente è partecipazione e ringraziamento.

— **Torino**, 17 aprile 1977.

E' improvvisamente mancato il

rag. cav. Luigi Perna

A funerali avvenuti ne dànno l'annuncio la moglie **Pina**, i figli **Mariuccia** e **Alfio**.

— **Cuneo**, 21 aprile 1977.

Il **Gruppo Anziani Lancia** annuncia la dolorosa perdita del socio

Oreste Torre

— **Torino**, 20 aprile 1977.

(Continua a pag. 11)

A Fossano, 32 [redacted] dopo la Liberazione

Ragazzo nella Resistenza in un film per diapositive

GIANNI DE MATTEIS

FOSSANO — Uno degli episodi più [redacted] moventi e drammatici [redacted] Resistenza nel Cuneese, la vita e il sacrificio [redacted] Franco Centro, partigiano [redacted] quattordicenne spiegato in un «film» per diap[redacted] a colori realizzato [redacted] interpretato da un'intera classe, la IV della scuola elementare [redacted] dell'Annunziata di Fossano. Chi [redacted] già visto l'opera ne parla [redacted] toni entusiasti «un capolavoro genuino, spontaneo, realistico». [redacted] film per diapositive intitolato «Un [redacted] nella Resistenza» sarà presentato ufficialmente domani sera, alla vigilia della Liberazione, in municipio.

L'iniziativa è dell'assessorato alla P. I., del collegio dei docenti e del consiglio [redacted] II circolo didattico cui appartiene la scuola dell'Annunziata. In seguito lo spettacolo andrà in "tournée" nelle scuole [redacted] nei paesi, affinché tutti [redacted] provincia possono conoscerlo.

Quando l'insegnante [redacted] IV elementare [redacted] Maiolino lanciò l'idea di ricavare [redacted] audiovisivo [redacted] un volumetto sulla vita di Franco Centro, pubblicato venticinque [redacted] fa, trovò tutti [redacted] ragazzi entusiasti [redacted] pronti a collaborare insieme con alcuni "grandi" — i fratelli Bruno e [redacted] Guerrina, Pierluigi Mina, Luciano Casasole — ed i loro genitori. Venne preparata minuziosamente ogni scena ed i [redacted], secondo le necessità, si divisero fra partigiani, tedeschi, fascisti. [redacted] scattarono centinaia di diapositive a colori.

In sede di montaggio furono prescelte le migliori, ben 285, che racchiudono [redacted] ultimi mesi di vita di Franco Centro da quando lasciò [redacted] famiglia [redacted] Mondovì [redacted] raggiunse le formazioni partigiane garibal[redacted] delle Langhe; poi, la sua preziosa opera [redacted] staffetta, la cattura, le torture, la fucilazione.

Proprio per la [redacted] giovanissima età Franco avrebbe potuto facilmente salvarsi dal plotone d'esecuzione, [redacted] solo avesse confidato qualcuno dei segreti che custodiva nella sua mente. [redacted] con sdegno. Una scarica di mitra l'abbatté, quando la Resistenza era ormai vittoriosa, sulla proda erbosa d'un campo langarolo.

Aveva [redacted] compiuto i [redacted] anni ed [redacted] sua memoria venne assegnata la medaglia d'oro [redacted] valore militare, la più al[redacted] onorificenza italiana ai più giovane dei partigiani combattenti.

GENOVA - VOTATA LA DELIBERA

Uffici da [redacted] miliardi per le [redacted] popolari

GENOVA — (g. b.) Il Consiglio d'amministrazione dell'Istituto autonomo delle Case Popolari di Genova, ha deciso la costruzione [redacted] una nuova sede. La spesa prevista supererà i due miliardi. La delibera è stata presa a maggioranza: 4 i voti favorevoli, 3 quelli contrari.

Determinante è risultato il voto del presidente dell'Ente, il socialista Ermido Santi che, a quanto si [redacted] appreso [redacted] alcune indiscrezioni, [redacted] è tenacemente battuto insieme agli altri amministratori dell'Istituto, designati dal psi per l'approvazione del progetto, contro il quale hanno invece votato i consiglieri comunisti, tra cui [redacted] vice presidente Leonetti.

La delibera del Consiglio di amministrazione dell'I.A.C.P. [redacted] Genova è destinata [redacted] suscitare non poche polemiche, anche perché contro il progetto sostenuto da Santi, v'è una precisa relazione del Collegio dei revisori.

In sostanza i Revisori dei Conti consiglierebbero di investire più proficuamente gli oltre due miliardi dell'Istituto, nella realizzazione di alloggi per chi ne ha necessità.

Grave deficit a Carignano

La situazione finanziaria al Comune di Carignano permane grave. Neanche gli arretrati, circa 70 milioni, pagati dall'Intendenza alle Finanze di Torino, che [redacted] arrivati in questi giorni, [redacted] a colmare il deficit. Soltanto la voce «Spese correnti» (riscaldamento, manutenzione degli edifici, spese di segreteria, pagamento dei dipendenti comunali) figurava nel bilancio precedente per oltre 220 milioni.

ALESSANDRIA - In barella gli imputati

SI RINVIA IL PROCESSO AI [redacted] DI SARA?

Bruno Turci e Antonio [redacted] in aula

DAL NOSTRO CORRISPONDENTE

ALESSANDRIA — (e. c.) [redacted] interruzioni il processo per il rapimento della piccola Sara Domini prosegue. Fino a quando non [redacted] sa: su di esso pesa la possibilità di [redacted] rinvio per far sottoporre a perizia psichiatrica l'imputato Antonio Santelli, un milanese ventiquattrenne arrestato il 4 aprile scorso, [redacted] processo già iniziato.

Ma su altre istanze [redacted] ancora pronunciarsi il tribunale (l'udienza odierna ha avuto inizio alle 10), che ieri ha in pratica fatto la spola tra l'aula e [redacted] camera [redacted] consiglio. L'ultima in ordine di tempo quella dell'avv. Lauricella, legale di Bru[redacted] Turci, l'altro imputato arrestato il [redacted] aprile, il quale [redacted] chiesto una sospensione di 40 giorni per consentire al suo cliente di rimettersi in piedi (ha il bacino lesionato [redacted] momento [redacted] in barella) ed essere quindi posto a confronto [redacted] la [redacted] della piccola Sara Domini, [redacted] quale il 30 dicembre [redacted] Alassio fu sequestrata insieme con [redacted] figliolella e [redacted] i rapitori. Solo Salvatore Mascia era a viso scoperto, [redacted] il sequestro lo [redacted] confermato. [redacted] potrebbe riferire se Turci, indiziato quale complice, e che nega, corrisponde almeno come altezza ad uno [redacted] quattro rapitori.

Gianfranca Geloso, ieri ricomparsa sul banco [redacted] testimoni, [redacted] è molto sicura [redacted] potersi pronunciare in merito, ma Lauricella insiste [redacted] Bruno Turci, nel voler essere interrogato ma solo tra [redacted] quindicina di giorni, quando potrà parlare [redacted] po' più liberamente, cosa che secondo il perito in realtà può fare fin d'ora. Ha la mandibola bloccata essendosela fratturata nella caduta per sfuggire [redacted] cattura. Per [redacted] si [redacted] limitato [redacted] negare il tutto tassativamente, anche Santelli ha negato definendo un demente l'imputato Luigi Omacini che l'aveva tirato [redacted] ballo, [redacted] pure velatamente [redacted] che ieri si [redacted] affrettato a scagionarlo. Altrettanto ha fatto Angelo Germani — sono due i riciclatori del riscatto, come lo è secondo l'accusa Santelli — e così premurosamente da far pen[redacted] che le intimidazioni non siano mancate.

SAVONA

Sparano alle gambe di un giovane

[redacted] — Un giovane, [redacted] ni, Luigi Russello, residente a Gela, ha dichiarato di [redacted] stato avvicinato verso [redacted] pressi della stazione ferroviaria, da quattro sconosciuti che lo avrebbero caricato [redacted] una «Giulia bianca» e portato in una [redacted] buia. «Dopo avermi interrogato mi hanno buttato giù [redacted] macchina e quindi mi hanno sparato [redacted] gambe».

UOMINI E [redacted]

Saluzzo: la cultura è rimasta ferma ai tempi dei marchesi?

ALBERTO GEDDA

SALUZZO — Lo slogan turistico della Pro loco definisce Saluzzo «bella, raffinata, artistica [redacted] culturale». Sorvolando sulla «raffinatezza», la bellezza [redacted] l'arte si possono certo rintracciare negli antichi edifici, [redacted] la cultura: dov'è [redacted] cultura?

«Proprio non c'è: non esiste alcuna cultura pubblica a Saluzzo — risponde il pittore Piero Bolla — *e non perché la gente qui sia incolta, [redacted] perché non esistono [redacted] strutture pubbliche [redacted] al riguardo. Manca una volontà politica in questo senso che pare esaurirsi nell'organizzazione del "Settembre saluzzese"».*

Nella cittadina pare [redacted] respirare ancora l'aria «da marchesato» per [redacted] ci si ritiene superiori [redacted] tutti senza [redacted] raffronti con altre realtà ed esperienze.

«Esemplare in questo è l'artigianato rimasto legato [redacted] vecchie concezioni: oggi c'è un diverso rapporto tra uomini e cose, la dimensione [redacted] è mutata. Così molte industrie producono mobili progettati artigianalmente [redacted] che hanno il vantaggio di [redacted] razionali [redacted] poco costosi, adattandosi alla vita moderna», prosegue Piero Bolla. *«L'artigianato può essere espressione culturale in quanto espressione del proprio tempo. Non voglio criticare gli artigiani, ma ritengo indispensabile un serio confronto fra diverse realtà per dividere il meritevole dal mercificato»,* aggiunge ancora.

"L'insegnamento", opera murale del pittore Bolla

Bolla [redacted] un pittore assai noto, ma la [redacted] opera [redacted] riflette nella cittadina (salvo i suoi lavori ai giardini «Rosa bianca»): è un intellettuale chiuso nella torre?

«No, non questo — ribatte —. *E' che se decido di far qualcosa lo voglio far bene ed a Saluzzo ora non è possibile far bene nulla per l'inesistenza di strutture pubbliche».*

IN BREVE

Toro ferisce un allevatore

(p. r.) Un toro infuriato ha preso a cornate nella stalla l'allevatore Tiburzio Della Mula, abitante [redacted] Saluggia in via Don Carra 60. Soccorso dai famigliari, l'uomo è stato trasportato all'ospedale [redacted] Ver[redacted] dov'è stato ricoverato [redacted] trauma cranico, ferite multiple ed emorragia interna. [redacted] sue condizioni appaiono di una certa gravità.

Novi: costa di più [redacted] pane

(g. c.) E' aumentato il prezzo [redacted] pane [redacted] Novi Ligure. Il pane comune è passato da 450 a 500 lire il chilogrammo; il pane condito, da 600 [redacted] 700 lire; la focaccia, [redacted] 1200 a 1500 lire.

Festa delle frittelle a Cremolino

(g. t.) [redacted] dell'Arcicaccia, lunedì [redacted] aprile, [redacted] Cremolino avrà luogo la tradizionale sagra delle frittelle, che risale [redacted] oltre [redacted] secolo fa. Saranno confezionati quattro quintali [redacted] frittelle, che [redacted] distribuite gratuitamente assieme [redacted] vino Dolcetto.

Muratore precipita e muore

(g. d. m.) Un operaio [redacted] cantieri che stanno costruendo impianti idroelettrici nell'Alta Valle Gesso, Mario Pellegrini, [redacted] 43 anni, [redacted] Teglio (Sondrio) è precipitato stanotte in circostanze non ancora accertate [redacted] è morto per le gravi fratture

[redacted] jeans per 400 milioni

(e. c.) Rapina questa notte all'interno dello stabilimento [redacted] blue-jeans Mario Dellepiane, di Tortona. Dopo [redacted] legato e imbavagliato il guardiano notturno Lando Massacane, i malviventi hanno portato via rotoli di stoffa [redacted] blue-jeans per un valore complessivo di 400 milioni.

Sabotata emittente sul Mottarone

(a. c.) L'emittente di «Radio Gallarate R.F.» in vetta al Mottarone, è stata sabotata. Ignoti hanno [redacted] fuori [redacted] gl'impianti [redacted] sottratto in parte le attrezzature. Un episodio analogo (attribuito alla concorrenza) era già avvenuto due mesi fa.

(Segue da pag. 10)

E' mancato all'affetto dei suoi cari il

dott. Guido Mazza

Ne danno l'annuncio: la moglie Anna, il fratello Pio con Linda, i nipoti Roberto con Luisella, Riccardo e Cristina, [redacted] Fausta, Laura ed Elisabetta, Guido con Mariella, Luigi e Pietro; cugini, parenti tutti e l'affezionata Francesca Taravello. Un particolare ringraziamento [redacted] professori Felice Grattarola, Camillo Rosso ed Ugo Volterrani, [redacted] l'affettuosa assistenza prestata. Funerali venerdì [redacted] corr. [redacted] ore 10,15 parrocchia Crocetta.
— Torino, 21 aprile 1977.

Alberto ed Anna Maria [redacted] sono affettuosamente vicini [redacted] Anna, Pio e famiglia per [redacted] perdita del caro GUIDO.

Giovanni [redacted]
Domenico Borgarello
Eilide Bertoglio
si uniscono al dolore del dottor Pio Mazza per la perdita del caro FRATELLO.

Si associa [redacted] dolore della famiglia Mazza per la scomparsa dell'amico

Guido Mazza

Il Gruppo Concessionari OM.
— Torino, [redacted] aprile 1977.

Vito Andriola e Pjoy partecipano [redacted] dolore di Anna per la improvvisa scomparsa del caro GUIDO.

Il condominio di corso Galileo Ferraris 65, partecipa [redacted] dolore della famiglia per [redacted] scomparsa del

dott. Guido Mazza

— Torino, [redacted] aprile 1977.

Lorenzo Anna Giorgio Caroni, Clelia Forte, [redacted] Milly Grana, [redacted] affettuosamente vicini a Pio e Annamaria per la scomparsa di

[redacted] Mazza

— Torino, 20 aprile 1977.

[redacted] e Luisa piangono il carissimo [redacted] e [redacted] a Anna [redacted] suo grande dolore.

[redacted] Antonucci piange la perdita del caro amico [redacted].

Sergio Mimma Tedeschi con Anna Tolo Massimo partecipano al dolore di Anna Pio e Lidia per la morte [redacted]

dott. Guido Mazza

— Milano, [redacted] aprile 1977.

Anita Ocole Mollafré e famiglia partecipano al dolore.

Marinella Nasi Wolf ricorda con rimpianto GUIDO ed è vicina ad Anna, a Pio e alla sua famiglia.

Paolo di Rovasenda e Giancarlo Uboldi addolorati per la perdita del carissimo GUIDO partecipano con affetto al dolore della signora Anna.

[redacted] Alessandra Colombo con i figlioli piangono il carissimo amico GUIDO e sono affettuosamente vicini ad Anna.

Adriana e Peri Grattarola con Valeria e Fabrizia, Andra e Luigi Paternò del Toscano, Ada e [redacted] partecipano commossi al grande dolore [redacted] Anna e della famiglia per la scomparsa del carissimo indimenticabile amico GUIDO.

Antonia [redacted] Volterrani [redacted] affettuosamente vicini [redacted] Anna, Pio e famiglia per la grave perdita del carissimo GUIDO.

Le famiglie Coggiola e Dolza commosse partecipano al dolore.

Gli amministratori della Soc. p. Az. A. Wolf & C., dottor Giulio Robustelli Pisani e ingegnor Sergio Brunero, i consiglieri ed [redacted] collegio sindacale, prendono viva parte al dolore delle famiglie Mazza per [redacted] perdita del

dott. Guido Mazza

che contribuì validamente all'affermazione della società.
— Torino, [redacted] aprile 1977.

Dirigente, impiegati e maestranze della Soc. A. Wolf & C., partecipano [redacted] lutto delle famiglie Mazza per la di[redacted] del

dott. Guido Mazza

— Torino, [redacted] aprile 1977.

Ugo, Paoletta Aime e figli, partecipano commossi al dolore della signora An[redacted] Golfi Mazza e del dottor P[redacted] Mazza [redacted] famiglia per la scomparsa dell'indimenticabile

dott. Guido Mazza

— Torino, 20 aprile 1977.

Vittore Gina Catella con i figli prendono parte al dolore di Anna per [redacted] scomparsa del caro GUIDO.

E' cristianamente mancata

Orsolina Bongianino ved. [redacted]

Ne danno il triste annuncio i figli: Nino con la moglie Libera, Franco con la moglie Paola, Beppe con la moglie Cristina, la figlia Maria Antonietta. I nipoti Sandro, Massimo e Gianna, Piera e Giorgio. I funerali si svolgono oggi, giovedì, alle [redacted] in Borgo d'Ale in [redacted] Germano, per essere poi tumulata nella tomba di famiglia. Si [redacted] non inviare fiori. Per desiderio dell'estinta ogni pensiero è volto a opere [redacted] bene.
— Torino, 21 aprile 1977.

I Dipendenti della Ditta Coalpot partecipano commossi al lutto della famiglia Giuseppe Guala.

Renzo Rossotti vivamente partecipa al dolore di Maria A[redacted] per la scomparsa della cara MAMMA.

Si uniscono al dolore della famiglia: Caterina [redacted] e famiglia; Enrico e famiglia; Giovanna, Sergio Cordara; Maria De [redacted] lice; Bianca Cremonini.

Il sindacato provinciale Agnolai di Torino partecipa [redacted] lutto che [redacted] colpito il cavalier Beppe Guala presidente del sindacato grossisti polli e conigli per la perdita della cara mamma

Orsolina Bongianino

— Torino, 20 aprile 1977.

Adamo Bergoglio e famiglia partecipa al dolore che ha colpito l'amico Beppe Guala per la scomparsa [redacted] mamma

Orsolina Bongianino

— Torino, [redacted] aprile 1977.

Sono vicini a Cristina e Beppe Guala gli amici
Umbertina, Tancredi Goglio
Maria, Nicola Ferrari
Mariangela, Sergio Franciono
Lia, Walter [redacted]
Augusta, Riccardo Bruno Franco
Clara, Felice Chalp
Ada, Riccardo Banchio

1

I NOSTRI GIORNI

LA GUERRA DEI NUDI

Una fotomodella si vantava di aver posato per il manifesto dalle natiche scoperte - Ma si è fatta viva la vera protagonista: "Tacevo per amore, non potevo permettere che altre si facessero belle con le mie nudità" - Quasi una farsa per un poster sexy

EMIO DONAGGIO

E' scoppiata la guerra del nudo, tanto per usare subito una perifrasi. L'ha provocata il tentativo compiuto lunedì scorso, Stampa Sera, pagina 7, di dare un volto alla schiena (altra perifrasi) che «offende le donne». Due si sono contese la paternità del manifesto dello scandalo che, in questi tre giorni, è diventato mitico. Ne restano pochi brandelli qua e là: tutto intero è quasi impossibile trovarlo. Molti lo confondono con quel mezzo culetto del Chicago. Lui invece è trionfalmente tutto tondo e nudo, sovrastato solo da un brandello di seta indiana rossa e bagnata che, tra uno strappo dei cacciatori di souvenirs e un tatuaggio spray delle femministe, è l'unica ormai intellegibile.

Lo vogliono settimanali di grido, quotidiani della sinistra, agenzie fotografiche internazionali. Vogliono soprattutto sapere chi è lei, la ragazza dalle natiche nude. Ed ecco scoppia una guerra, si rinverdisce ancora una volta il romanzo d'appendice in un'epoca che ha superato il rock e sta affermando definitivamente l'elettronica. Perché questa una storia di amore e pubblicità, di avidi mercanti, giovinette traditrici, amanti fedifraghi, nudità lungamente agognate e poi rinnegate, perfidi fotografi, maschi ovviamente porci e sciovinisti, malvagi scribi. Un colpo scena ad ogni pagina.

Fiorenza Soave

Sergio Zanon, sorridendo ambiguamente come tutti i mercanti, sfoderato una selva jeans e camicette, la ragazza del manifesto nella persona di Fiorenza Soave, 19 anni, timido fiore del fotomodellismo. Lei aveva sfoderato non il gluteo celebrato, ma tremori battiti ciglia emozionati nella prima intervista, rossori, certezze, mondanità, ingenuità: *«Una donna malgrado l'età»* come viene descritta la Perla di Labuan dal Salgari. La storia era lì, anche se il cronista vaticinava: *«Nessuno incontrandola per strada si volterebbe, oppure potrebbe essere sfiorato dal sospetto che là sotto c'è proprio "lui"».*

E infatti c'era. Lunedì mattina; poche dopo l'uscita del giornale, D'Artagnan dall'armadio, rivelandosi ad Athos che sta per fare fuoco, Edmondo Dantes getta la maschera, e Paolo Harmant torna chiamarsi Giacomo Garaud. In luogo della classica lettera rivelatrice, è una telefonata: *«Il vero didietro sono io»*. Si chiama Maura Bini, ha 23 anni, ed esce dalla giungla del fotomodellismo fiera dalle unghie affilate. Gli ultimi fuochi di un amante geloso l'avevano indotta non rivelarsi, ma *«Guai a mi sostituite»* avea ringhiato fotografo e mercante. E' dessa? Il dubbio arrovella. *«Ho il contratto»* conclude la furia. Poi s'avanza.

E' bionda, minuta, arrembante, orgogliosamente ragazza madre. Si rende perfettamente conto di essere al centro della prima, clamorosa sofisticazione di chiappe che si sia registrata nel mondo. Là, dove quel groviglio di falsità che sta rivelandosi Fiorenza portava fiosci teli di Fiorucci, inalbera come una seconda pelle un velluto blu. E sì, per strada si voltano. Ma non è una prova, anche se il padre livornese, tenuto all'oscuro dalla consorte perché brontolone a proposito dell'ultimo exploit di Maura, tornando a nel giorno in cui la città fu inondata dal manifesto, disse: *«Sarà la voce del sangue, ma quello gli il culetto della mi bimba»*.

E' desso, dunque? Può un padre mentire? Una prova potrebbe fornire il mercante, ma egli manca all'appuntamento con una scusa impossibile trattandosi di persona incensurata: *«Si era dimenticato che era stato convocato in tribunale»*. Ed una prima conferma indiretta del buon diritto di Maura Bini. Ormai non resta che ricorrere al giudizio inappellabile di Marcello Viesto, 27 anni, fotografo pubblicitario. Egli rifiuta subito il ruolo di Salomone, fingendosi telefono un modesto assistente: la Sua Persona è a Montecarlo, luogo di intrigo e mistero che ha accolto anche gli ultimi passi conosciuti della scomparsa Fiorenza Soave, la falsaria. Una scampanellata di Maura però lo smaschera lo induce a spalancare le porte dello studio. Trasecola il tapino, quando da dietro il battente sbuca il pervicace scriba. Investe la ragazza: *«Bel casino hai combinato»*. Poi trincera dietro il riserbo professionale che secondo solo quello dei confessori.

E' desso, dunque? *«Sono tre»* ansima Di Viesto. Fiorenza Soave ha fatto davvero il provino. E con lei si sono retrodenudate Maura Bini, confessa, certa Mariella Micheluzzi, scomparsa. Un terzo posteriore potrebbe qui complicare in modo definitivo la storia, indurci ad accarezzare l'inevitabile pensiero di un confronto all'italiana, ma il cattivo gusto è allontanato dall'ombra maschio sciovinista compagno di Maura che sta rivelandosi ormai protagonista. Egli non la vuole più fotomodella, detesta il pubblico ludibrio, un'intervista sarebbe, per Maura, la fine di Fleur de Marie di Marx ed Engels: *«Nessun uomo avrà il coraggio di affrontare il passato che ha contaminato sua giovinezza»*. Di Viesto parlerà solo in presenza.

Mentre si gettano basi di un dibattito che proseguirà a lungo (se egli sia

"Sono una donna, non capisco le femministe,,

Maura Bini, 23 anni, livornese ma a Torino da molti anni con due fratelli, la mamma ed il papà che fa impianti elettrici industriali, non ha rimpianti. Per amore aveva praticamente rinunciato al lavoro fotomodella, il manifesto le ha fatto cambiare idea. «Incostante, poco puntuale, docile e infaticabile sul lavoro» *la descrive il fotografo Di Viesto. Era commessa di boutique, in campo pubblicitario è rimasta fedele alla moda giovane. La carriera somiglia in sole due cose a Fiorenza Soave, rivale che le voleva soffiare i glutei: era alla sua prima esperienza di nudo integrale, prima aveva mostrato il seno, solo, anch'esso anonimo, per un calendario della ditta Marchello.*

Il massimo exploit della falsaria era l'essere andata ad abitare per conto a Milano. *Maura Bini invece ha rifiutato il matrimonio con un grande amore:* «E' una faccenda inutile, un rito che mi avrebbe lasciata sono ora» *e cioè sola con la figlia Diletta, che ha e mezzo.* «Non capisco le femministe — *dice* —, credo di realmente una donna. Anche se mi piacciono le corse in moto, bagno mezzanotte sulla spiaggia, la musica pop e il conseguente ballo possibilmente sfrenato».

Del posteriore storico tutto sommato se ne frega. Lo ricorda appena nascere, in particolari poco epici: «Stavo in piedi in piccola bacinella di moplen per bagnare la moquette dello studio. Mi ero puntata kaftano rosso con uno spillo c'era un tizio che mi spruzzava nebulizzatore pompetta, di quelli che si usano per le piante di casa. Gli serviva un culo, quello hanno fotografato».

Parla più volentieri di quanto gli piaccia Gianni Agnelli, il tipo d'uomo ideale, quanto siano più affascinanti le «brutte» come Glenda Jackson delle altre attrici «belle». Legge molto, odia i fumetti, dice che Kafka è pesante e quindi noioso che Cronin la fa morire dal ridere, come Liala: «Non un'idea fissa, perché di Liala non ho mai letto nulla». *Vuol sapere che cosa ci trovava la generazione precedente in Hemingway che piace moltissimo. Cita con competenza, senza «citare».*

«Anche questa battaglia mi costata cara» *dice un po' spaventata. Sembra sincera. Chissà se, al posto di Fiorenza, avrebbe accettato di dare il suo volto al posteriore di un'altra?*

e. don.

Maura Bini con il fotografo (e accanto al titolo)

...o «sciovinist pig» per-
... vuole ferocemente ca-
...inga la sua donna, al
...mpo stesso opponendosi
...rò ad ... manifesto che
...ende la donna) arriva.
... siede, apprende. Maura
...nuncia all'amore nel no-
...e della verità: vuole che
... scritta e gridata ai quat-
...o venti. Lui si alza, fa tre
...ssi indietro, la guarda
... serpente velenoso, di-
... secco: «Se le cose stan-
... così...», fa tre passi a-
...nti e passa ... Endrigo
...Dumas padre: «Hai scel-
...». Stringe ... mano a
...ti e si allontana. Forse
...r sempre?

...l nodo del dubbio è
...olto. Non Fiorenza, non
...ariella che pure era fina-
...ta, ... Maura è il vero
...lto ... quei glutei. Nessu-
... ha colpa della sofistica-
...one. ... mercato voleva la
...elazione pubblicitaria, il
...tografo ha usato un po-
...eriore che tutto ...
... ... tra gli immortali, il-
...endosi che l'amore trion-
...sse. Ha vinto la gloria.
...Lettor mio, hai tu spasi-
...ato?

GLI ALTRI DICONO

IL GIORNO

Il sole è calmo

Si fa ... gran parlare in questi giorni della cosiddetta «nuvola radioattiva» emessa dal Sole e che minaccerebbe la Terra. Sono sciocchezze, che ognuno il quale possegga un piccolo cannocchiale munito di filtro scuro, oppure proiettando l'immagine telescopica del Sole su un foglio di carta, può constatare da sé. C'è un gruppetto di macchie apparso circa ... settimane fa sul lembo est del Sole e che ... si avvia verso il lembo ovest. Trovandosi vicino all'equatore solare si tratta di ... chie del vecchio ciclo.

Perché si divulgano queste pretese notizie anche da parte di importanti giornali? Perché si parla di ciclopiche esplosioni e gigantesche nuvole radioattive, accoppiando ad ... notizia fondamentalmente sballata ... linguaggio improprio? Non si potrebbe fare un piccolo controllo e valutare l'attendibilità della fonte, che, in questo e molti altri casi, è «l'astronomo di Faenza» Raffaele Bendandi?

la Repubblica

Quanti sceriffi

Quello della vigilanza privata è forse l'ultimo campo in cui si vive ... miracolo economico all'italiana della fine degli Anni Cinquanta. Allora erano le fabbrichette che in un batter d'occhio si ingrandivano e invadevano i mercati, oggi, invece, proliferano gli «sceriffi». Per loro da almeno cinque anni ... questa parte il mercato continua ... tirare indipendentemente dalla crisi. Altrimenti non si potrebbe spiegare come una famosa agenzia nata da pochi anni con scarsi capitali abbia raggiunto un paio di anni fa un fatturato di almeno due miliardi e un capitale in macchine di un miliardo.

... Vendono sicurezza ed efficienza, quanto poi quest'ultima sia sostanziale è tutto un altro discorso» dice un esperto. Per dare quest'immagine tutta di un pezzo, per fare dimenticare la vecchia oleografia del metronotte anziano che pedala sulla sua bici nera fumacchiando una «nazionale» ... un'«alfa», gli istituti di vigilanza privata non badano ... spese.

GIORNALE DELLA SERA

Indiani viola

Gli indiani maschi vestono usato, camicioni scozzesi, gilet di panno nero, maglioni con le stelle alpine, pantaloni a righe; tutto molto consunto. Lei ha l'aria della liceale; blazer blu, sottana ... fiori, fiorellini ... panno nei capelli, braccialetti e accendino viola. Il viola è il colore preferito, viola è il colore dei disgregati, viola perché suona come «violare». Violare che cosa? La politica, per esempio: «Ci ha rotto. A seguire discussioni politiche ... si smetterebbe mai di militare o si smetterebbe subito: dire "il personale ... politico" ... stato l'ultimo tentativo di far quadrare il cerchio. I fantasmi da sconfiggere prima ... i più vicini, cioè i compagni che non si accorgono di ... disgregati come noi, e noi gli facciamo da specchio».

Ma allora, che cos'è per voi la politica? «Alle elezioni potremmo presentare liste di disturbo, per far vedere lo spettacolo ... disgregazione ... questa società».

l'Unità

Lo stallo

Lo sappiamo bene: oggi, in Italia, «chi domina non può risolvere la crisi ma ha il potere ... impedire che altri la risolva». Proprio da ciò nasce la nostra proposta dell'intesa e della collaborazione tra le forze più grandi ... rappresentative del popolo italiano. Fuori di questa linea, vi è solo la prospettiva dello stallo tra forze contrapposte, della mancata soluzione dei problemi, e quindi dello scontro frontale e della rovina del Paese. Lungi dal dissuadercene, anche le elezioni tanto parziali di domenica ci confermano, dunque, nella fondatezza della linea generale che ci siamo dati.

LA CITTA' DOMANDA

Che fatica, il risarcimento

Una lettrice scrive: «... dicembre ... ho rinnovato la polizza auto con la Secura Assipopolare (115 ... lire). In marzo questa veniva messa in liquidazione coatta amministrativa. Circolo quindi con ... polizza obbligatoria ma, a quanto mi è stato detto, priva di ... seria garanzia. La cosa che più mi preoccupa è che in caso di incidente con mia responsabilità le prime 100.000 lire di danno dovrò pagarle di tasca mia».

Nella posizione ... lettrice si trovano circa settantamila automobilisti (a Torino ... ... di cinquemila) e tutti, in caso di sinistro, dovranno sorbirsi in proprio le prime 100.000 lire di danno. La cosa però non finisce così. Infatti vi ... casi in cui il danneggiato, trovandosi alle prese con il meccanismo istituito dalla messa in liquidazione di una compagnia, faticherà ... poco per avere il benché minimo risarcimento. Basta ricordare il fallimento della Mediterranea, che risale ad oltre un decennio: decine di migliaia ... danneggiati debbono ancora ... risarciti.

In questi giorni, coloro che hanno avuto incidenti ... gli automezzi del consorzio Torino-Rivoli stanno ricevendo l'avviso di contatto con il curatore della compagnia Colombia, fallita nell'estate del 1976. Tutti questi automobilisti saranno anch'essi indennizzati ... la deduzione però delle prime centomila lire ... danno.

La cosa più preoccupante sta nei limiti ... liquidazione nei casi di danni gravi alle persone dove, ad esempio, l'investitore risulti sconosciuto. Questi riceveranno un risarcimento solo se dal sinistro hanno avuto una invalidità permanente superiore al 20 per cento ... una invalidità temporanea che superi i ... giorni. In sostanza, ... gamba rotta, la perdita di un dito o la frattura di un braccio non significano nulla: per la legge queste non sono lesioni che rientrano nei danni risarcibili. Per avere un sostanziale risarcimento, è necessario che l'utente della strada sia morto ... che abbia perlomeno subito la perdita totale di un occhio.

Alla lettrice, così come ... tutti coloro che si trovano nelle sue stesse condizioni assicurative, non resta altro che assicurarsi a nuovo presso una società tradizionalmente seria, anche ... ha appena rinnovato la polizza ... con la Secura Assipopolare. Questo significa che in caso d'incidente ... dovrà preoccuparsi per la propria tranquillità economica, così come potrà avere ... certa sicurezza che anche la persona da questi danneggiata, potrà, nella maggior parte dei casi, essere rimborsata. **g. al.**

GLI APOSTOLI

DI FRANCO BRUNA E PIERO SORIA

UN CANGURO IN SICILIA

... linea
LIVORNO-PALERMO-LIVORNO

... LIVORNO OGNI LUNEDI, MERCOLEDI, VENERDI ... 18
... PALERMO OGNI MARTEDI, GIOVEDI, SABATO ORE 18

SERVIZI TRAGHETTO PER PASSEGGERI
CON ... O SENZA AUTO

FINO AL 30 GIUGNO SCONTI
DAL 20% AL 50%
... PREZZI
A PARTIRE DA LIRE 20000

linee canguro SpA
Rivolgetevi ... vostro Ufficio Viaggi

automercato dell'occasione

Vieni ... a trovarci il ... veicolo d'occasione ... ...ia scritta ... 3 mesi ... 5.000 km. Minimo anticipo senza interessi per pagamento entro l'anno. Rateazioni fino ... ... mesi.

questo è il marchio che ti garantisce ... giusto prezzo e una sicura garanzia

CHIVASSO - C.so G. Ferraris 57 - Tel. 910.21.82

una goccia di sangue
può salvare una vita

TUTTOLIBRI
il ... ... riconoscere i tuoi libri.

● SCUOLA:
I testi della crisi

● Prévert, poesie inedite

STAMPA SERA
SPECIALE

Anche a Cuneo caffè a 250 lire

CUNEO — [illegible] 1° maggio nei bar cuneesi il prezzo del[illegible] tazzina di [illegible] al banco dovrebbe salire a [illegible] lire. Così [illegible] la Federazione esercenti cuneesi, adducendo a giustificazione gli [illegible] ti costi del [illegible] all'ingrosso.

La spiacevole [illegible] per i consumatori è già [illegible] nota, sollevando [illegible] di proteste. Sembra che [illegible] associazioni di estrema sinistra vogliano promuovere una cam[illegible]gna di dissuasione, invitando i cittadini [illegible] boicottare [illegible] tazzina [illegible].

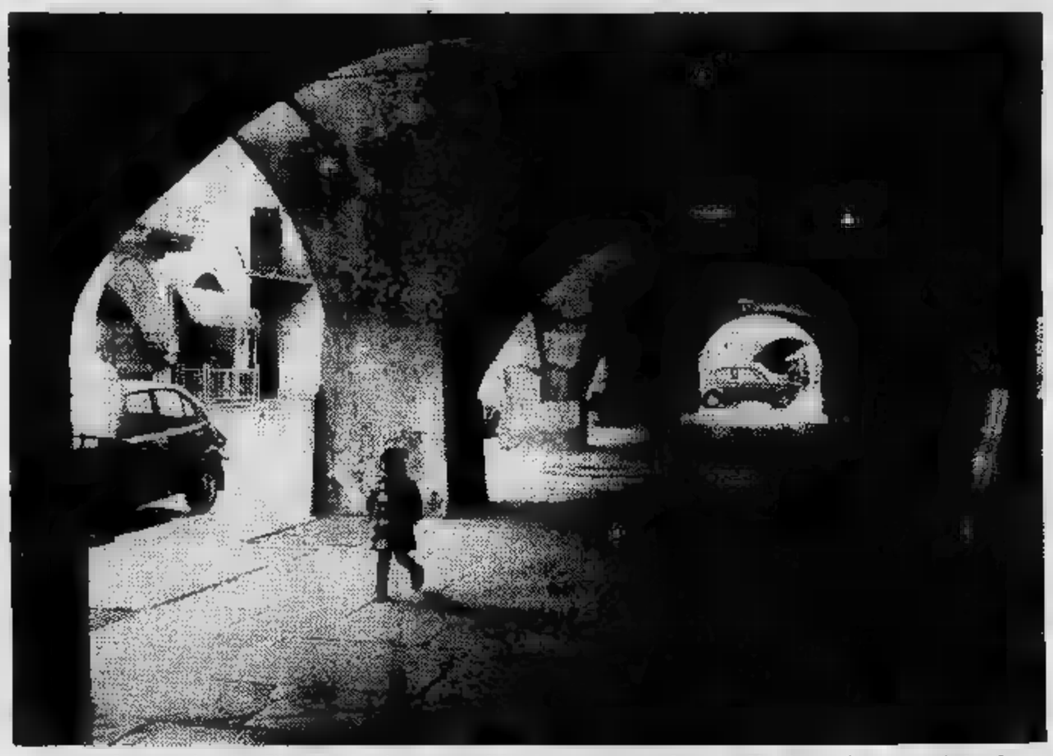

I vecchi portici [illegible] parte più antica [illegible] occorre tutelare nella loro forma originale per conservare il vero volto [illegible] vecchia Cuneo [illegible]lla storia gloriosa di avvenimenti

Cuneo vuol vincere l'isolamento

GIANNI DE MATTEIS

CUNEO — Cuneo vuol vincere l'isolamento da cui [illegible] sente avvolta migliorando le vie e i [illegible] di comunicazione, creando nuovi collegamenti che l'inseriscano definitivamente nelle grandi correnti di traffico. La posizione geografica [illegible] città, stretta fra il Gesso e [illegible] Stura, [illegible] quella [illegible] madre natura e quindi immutabile. Nel '600 e nel '700 all'epoca [illegible] scorribande mercenarie, degli assedi epici avere per confini [illegible] ampi letti di due fiumi poteva essere comodo, [illegible] più oggi. [illegible] qui l'imperiosa necessità di aprirsi verso la pianura, di essere città di transito [illegible] non solo meta di un viaggio; [illegible] maggiori legami con l'entroterra, la catena alpina e [illegible] città francesi oltre le montagne.

Il viadotto Soleri, [illegible] stosa opera d'arte viaria, il ponte sul Gesso, quello «vecchio» sulla Stura sono i passaggi obbligati per i collegamenti con Torino, il Monregalese e la Liguria. [illegible] primo ha 40 anni, gli altri due manufatti più [illegible] un secolo [illegible] [illegible] ormai insufficienti [illegible] smaltire il traffico in entrata [illegible] [illegible] uscita, [illegible] pratrutto il ponte sul Gesso per il quale il Comune ha appunto chiesto in questi giorni all'Anas di raddoppiarlo.

E' [illegible] pratica [illegible] agli inizi, ma l'amministrazione civica è decisa a [illegible] mollare, spinta dalle giuste proteste degli automobilisti che in certe ore della giornata restano imbottigliati.

Il ponte sul fiume Stura, quello «vecchio», ai tempo delle carrozze poteva servire, non più oggi col parco automobilistico cresciuto enormemente. Anche [illegible] grande viadotto Soleri anche se ha «solo» 40 anni appare ormai insufficiente. Soprattutto chi esce in macchina dal capoluogo diretto verso Dronero o Torino è spesso costretto a estenuanti code e a pericolosi attraversamenti.

Poiché la costruzione in quel punto di un nuovo viadotto che affianchi il «Soleri» avrebbe costi finanziariamente proibitivi l'amministrazione civica ha allo studio il progetto di una grande circonvallazione che partendo dall'altipiano di San Rocco aggira il deposito delle ferrovie, scavalca il fiume con [illegible] ponte di dimensioni ridotte (possibile in quella zona), quindi risale e punta [illegible] Confreria — oltre Stura — [illegible] poi attraversa a sud la statale «20» per terminare a nord della borgata Ronchi, cioè già [illegible] «cuore» della pianura.

Con questa circonvallazione il grande [illegible] proveniente dai valichi del Tenda [illegible] del Maddalena, soprattutto quello pesante, [illegible] nel prossimo futuro [illegible] traforo del Ciriegia, eviterebbe la città pur lambendola, eliminando gli attuali intasamenti.

Il tracciato della futura «tangenziale» è stato [illegible] minato attentamente in un incontro fra il Comune e la Provincia [illegible] tutti si [illegible] trovati d'accordo che è [illegible] rivato il momento [illegible] passare alla fase esecutiva.

Anche i collegamenti ferroviari vengono seguiti con particolare attenzione. Per questi ultimi la soluzione ottimale è già prossima e si chiama ricostruzione della strada ferrata Cuneo-Ventimiglia-Nizza. I primi treni dovrebbero raggiungere la Costa Azzurra e la Riviera forse per Natale del '78. Quel giorno Cuneo sarà collegata per ferrovia anche con [illegible] grandi città del centro Europa; come prima della guerra [illegible] rapidi Basilea-Nizza faranno tappa nella nostra città.

Per una scrittrice

CUNEO — (a. v.) [illegible] via di Cuneo [illegible] stata intitolata a Carolina Invernizio, [illegible] ben [illegible] scrittrice di romanzi popolari. La proposta è stata fatta [illegible] consigliere comunale socialista Gianfranco Ferro che [illegible] ricordato i lunghi anni di [illegible] giorno della Invernizio [illegible] Cuneo a fianco del marito Marcello Quinterno, ufficiale di carriera nel Commissariato.

Carolina Invernizio — di cui Stampa Sera ha ripubblicato nei mesi scorsi [illegible] più noti [illegible] appassionanti romanzi — [illegible] nel [illegible] [illegible] Voghera, [illegible] vissuta a [illegible] con il marito che dirigeva il panificio militare. [illegible] si era trasferita a Cuneo.

[illegible] nel 1916 ad appena [illegible] anni [illegible] da [illegible] broncopolmonite.

ALLOGGI
«ISOLATI» + RISCALDAMENTO A ORE...

- BORGO GESSO: «BETA»
- BORGO S. DALMAZZO: «I GEMELLI»
- CUNEO: «S. TOMASO II»
- CUNEO: «ANGELI»

s.n.c. de
FIGLI DI DUTTO ERMENEGILDO
IMPRESA COSTRUZIONI
PIAZZA EUROPA 5
CUNEO
0171/29.19, 68.959

CHALETS PREFABBRICATI
arredamenti rustici

RUBNER BLOCKHAUS
ASAVA
12023 CARAGLIO [illegible] TEL. ABITAZ. (0171) 8 13 94
esposizione permanente
STRADA STATALE 20, [illegible] DALMAZ. (CN)

Società in n. c.
STELLA
CUNEO
UFFICI E STABILIMENTO:
Via Porta Mondovì, 6 - Tel. (0171) 54.271 (5 linee r. a.)
CASELLA POSTALE 108 - [illegible] 22474 - [illegible]

NUOVA PRODUZIONE
IMPIANTI
DEPURAZIONE
PER ALLEVAMENTI
DI SUINI

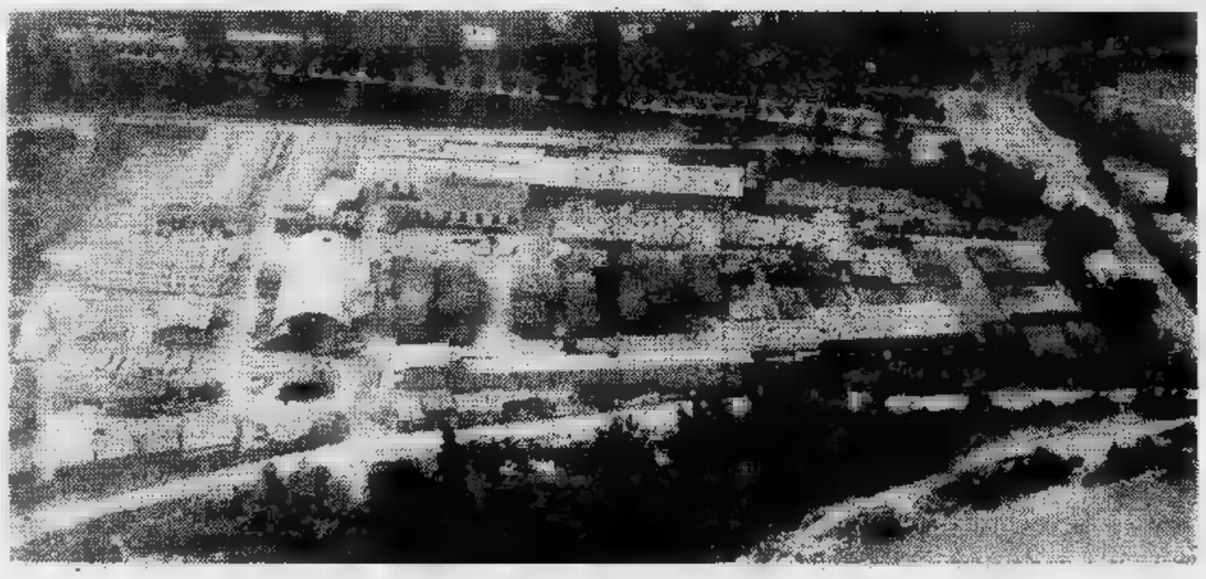

- Impianti depurazione
- Impianti di depurazione per scarichi di fognature urbane prefabbricati in [illegible]
- [illegible] di legno per linee elettriche e telefoniche, impregnati ai sali, come da capitolati attualmente in vigore
- Pali in cemento armato centrifugato

Altri prodotti della Società

STELLA

PALAFITTE [illegible] CEMENTO ARMATO CENTRIFUGATO
MENSOLAME [illegible] [illegible] ARMATO PER LINEE ELETTRICHE
REGGIPALI [illegible] CEMENTO ARMATO
PALETTI [illegible] CEMENTO ARMATO [illegible] VIGNETI E RECINZIONI
[illegible] IN CEMENTO ARMATO
BLOCCHI IN CEMENTO A COMPRESSIONE DINAMICA
CANNE [illegible] [illegible] IMMONDIZIE ED ACCESSORI
CONDOTTI DI AERAZIONE
CANNE FUMARIE CON INTERCAPEDINE
CAPPELLI PER CANNE FUMO [illegible] [illegible] DI AERAZIONE
TUBI [illegible] CEMENTO «GIROPRESS»
TUBI IN CEMENTO ARMATO CENTRIFUGATO O VIBRATI
GRIGLIATI PER STALLE
FOGNATURE OVOIDALI AD ELEMENTI PREFABBRICATI
[illegible] BIOLOGICHE
BORDONALI IN CALCESTRUZZO PER STRADE E AIUOLE
LASTRE IN CEMENTO ARMATO [illegible] PAVIMENTAZIONI INDUSTRIALI
POZZETTI DI RACCORDO PER FOGNATURE E CADITOIE CON SIFONE
POZZETTI COMPONIBILI PER FRUTTETI
MURI DI RECINZIONE AD ELEMENTI PREFABBRICATI
LASTRE [illegible] CAV. COIBENTATE [illegible] CHIUSURE CAPANNONI

LO SPORT

JUVENTUS, DUE FINALI

L'INSIDIA VIENE DAL TORO

IL BRACCIO DI FERRO

Radice e Trapattoni pronti agli ultimi cinque "rounds" il sorriso sulle labbra - Chi vincerà?

Radice confida già nel Perugia

FRANCO COSTA

Secondo il pronostico dei soliti «esperti», la Juventus ad Atene avrebbe dovuto soffrire, creando l'ideale presupposto psicofisico per cadere nella trappola di Perugia domenica prossima al rientro in campionato. Alla resa dei conti ha sofferto soltanto chi, caffè e sbadigli, ha voluto guidarla in fino a tarda notte per assistere al gran gol del solito Bettega, realizzato a cinque minuti dal termine. All'una meno dieci, a Torino, si concludeva il lungo spettacolo calcistico cominciato sei ore prima con Anderlecht-Napoli, proseguito con Liverpool-Zurigo e Borussia-Dinamo Kiev. Il Torino, fuori dalla Coppa dei Campioni, si consolerà non tanto con la Juventus quanto col Borussia quale è stato fuori in modo rocambolesco al secondo turno ma dal quale viene onorato perché Vogts e compagni sono giunti alla finale e si giocheranno il più ambito titolo europeo a Roma contro il Liverpool.

Contro l'Aek la Juventus ha giocato minuti come la solita fare al giovedì i ragazzini. Un allenamento. Verso la fine i bianconeri si potevano concedere anche alcune divagazioni, come andare a bere acqua minerale ai bordi del allacciarsi una scarpa, infilarsi la maglietta nei calzoncini. La di classe fra la Juventus e l'Aek era troppo perché, nonostante le parole e i fischietti, il risultato finale subisse contraccolpi clamorosi. A livello europeo gli uomini di Trapattoni sono tra i primi in Europa, in assoluto. Chiaro che di questa Coppa Uefa risultati i protagonisti nel quadro di un'annata per loro davvero felice e produttiva.

Il discorso adesso ritorna sul campionato, ovviamente, perché se la finale con Bilbao è già fissata nei giorni 4 e 18 maggio, quella con Torino è ancora incerta, può verificarsi in una delle prossime cinque giornate, oppure bisognerà attendere il 22 maggio, se proprio lo spareggio. Il Torino ovviamente è l'Aek, né il Bilbao.

Riesaminati a distanza, certi discorsi, certi pronostici (anche soltanto recenti) risultano sempre divertenti. Alla vigilia di Fiorentina-Juventus e di Torino-Catanzaro, Gigi Radice aveva detto: «Comincia per noi il campionato in discesa. E' la Juventus quella che rischia di più. Quindi siamo pronti per l'aggancio o il sorpasso». Ma a Firenze non era niente strano, perché aveva vinto la Juventus, come il Torino il Catanzaro. Otto giorni dopo, prima di Juventus-Bologna e Cesena-Torino simile musica cambiava orchestra e Trapattoni diceva: «Se vinciamo contro Bologna andiamo a tre punti. Il giorno dopo il Torino dovrà recuperare a Cesena». Non è successo niente, perché ha vinto Juventus contro il Bologna, ma ha anche vinto il Torino a Cesena.

Subito dopo Cesena, alcuni grandi hanno detto: «Adesso, però, Atene e Perugia è mezzo la vita si difficile per la Juventus. Ad Atene la partita sarà dura, sarà aggressiva. Supereranno il turno accuseranno la fatica a Perugia». Sul fatto che la Juventus accusi fatica di ieri a Perugia a questo punto ci vengano concessi leciti dubbi. In scioltezza, sotto spruzzi di pioggia per teneri Ireschi, gentile concessione cielo mitico di Grecia, i bianconeri, dicevamo, si sono difesi in scioltezza, hanno giocato in scioltezza e non potevano che vincere in scioltezza. Nessun infortunio, nessun giocatore ammonito. Assorbita anche polemica per la contestazione di Causio il quale ha giocato nel secondo te ed è st così soddisfatta la sua voglia di apparire in questa partita tanto storica, al punto che l'hanno seguita Enzo Bearzot e un esercito di giornalisti. Era il passaporto per la quarta finale di Madama una manifestazione europea. E questa dovrebbe proprio vincerla, l'augurio è di tutti.

Perugia crediamo ci sarà, insomma, la solita Juventus forse affaticata dai lunghi viaggi, ma galvanizzata dall'ulteriore prestazione, quindi più gagliarda. Perugia è una squadra che non bada all'ospitalità soprattutto nei confronti della Signora alla quale nello scorso campionato ha già tolto l'ultima speranza nell'ultima giornata, il match aperto e di solito quando è aperto prevale la Juventus.

Torino forse dovrà rimandare ad un'altra il sorpasso, anche perché dovrà vedersela un pericoloso ospite, quel Verona di Valcareggi che di domenica in domenica non si capisce mai come si volta. Ha ragione Gigi Radice quando afferma: «Torino e Juventus sono le uniche squadre dotate di regolarità. Le altre sono tutte imprevedibili. Dal Verona e dal Perugia sai che cosa puoi aspettarti? No, e allora dovremo stare doppiamente attenti». Per sapere che cosa succederà domenica, insomma, sarà meglio aspettare domenica.

COSÌ NELLE COPPE

Coppa Campioni

Borussia-Liverpool il 25 maggio a

Le due semifinali si no concluse con la vittoria del Borussia sulla Kiev, mentre il Liverpool si (3-0) dello Zurigo. La partita di andata terminato una sconfitta Borussia (1-0) e una vittoria Liverpool (3-1).

Coppa Coppe

Finale: Anderlecht-Amburgo l'11

Sonante dell'Amburgo (3-0) all' Madrid nella gara al imposto con il risultato 3-1. il che dopo aver la prima partita in casa (1-0) ha cadere (2-0) sul campo dei belgi dell'Anderlecht.

Coppa Uefa

Finale: Juventus-Atletico Bilbao il 4 ed il 18 maggio.

I hanno bissato il successo dell'andata (4-1) vincendo che ad Atene con un gol di Bettega. Gli spagnoli hanno to il turno grazie a pareggi: 1-1 nella ta a e 0-0 ieri a

Amara semifinale di Coppa

IL NAPOLI ESCE MA CON ONORE

DAL NOSTRO INVIATO SPECIALE
GIULIO ACCATINO

BRUXELLES — *E' finita secondo il pronostico, ma il Napoli dalla Coppa a testa alta. Non è un disonore perdere contro simile avversario, non lo nel caso specifico perché il Napoli molte attenuanti. A Bruxelles mancavano Chiarugi e Bruscolotti, di fronte i napoletani avevano una squadra gran completo, una delle più forti squadre d'Europa, hanno «subito» anche un arbitraggio «difficile», diciamo ostile, il signor Matthewson è di quelli che amano i guai. Quindi un arbitro di casa.*

Sarebbe comunque un errore voler addebitare la sconfitta agli errori direttore di gara. Bisogna convenire che l'Anderlecht è più forte Napoli. Lo per condizione fisica, per classe individuale e di conseguenza per resistenza alla fatica e per gioco collettivo. Vanta nelle sue file giocatori di altissima classe, da Rensenbrink a Ressel, Haan a Coeck. E' squadra senso pieno del termine. Applica un gioco moderno: tutti difensori, tutti attaccanti. E' il calcio olandese trasferito in Belgio, forse sono gli olandesi che giocano nell'Anderlecht rendere «olandese» questa squadra di Bruxelles.

I napoletani hanno opposto alla classe degli avversari la loro decisione, al fisico il loro gioco di raccordo, agli assalti hanno risposto con i contropiede. Non potevan fare più. Sarebbe addirittura assurdo fare un elenco dei migliori. L'elogio dei napoletani deve un elogio tutti. Vogliamo comunque ricordare Burgnich, Catellani Juliano, a tratti anche Esposito Speggiorin, Savoldi nulla dire. Rimasto troppo isolato all'attacco, ha fatto quello che ha potuto, ma non è mai stato pericoloso.

Il Napoli esce dalla Coppa delle Coppe ora pensa al finale campionato. La trasferta Bruxelles ha dimostrato che squadra ha bisogno qualche rinforzo. Qualche giocatore non è all'altezza, per competizioni di questo livello. Bisogna «ricostruire». Il presidente Ferlaino deve aprire i cordoni borsa. Gli ottantamila del San Paolo meritano una squadra migliore, una squadra cioè che sappia competere alla pari con avversari del valore dell'Anderlecht.

Nei 100 negozi Melchioni i semiconduttori Motorola

Un momento della firma dell'accordo tra l'ing. U. Bisazza, Direttore Responsabile per l'Italia della Motorola e il Rag. G.C. Bonetti, Direttore Divisione Elettronica della Melchioni

La Motorola S.p.A., Divisione Semiconduttori, uno dei giganti mondiali del settore dell'elettronica, ha concluso un importante accordo con la Melchioni S.p.A., in virtù del quale la Melchioni la distribuzione del banco dei prodotti Motorola su tutto il territorio nazionale attraverso la rete di 100 punti di vendita controllati dalla Società Melchioni in l'Italia. L'accordo riveste una particolare importanza per la categoria numerosissima dei riparatori e per quella sempre in espansione degli hobbysti di elettronica. Riparatori ed hobbysti potranno infatti trovare i prodotti Motorola a prezzi di assoluta concorrenza, cinque e problemi di disponibilità, grazie alla forza produttiva della Motorola alla potenza distributiva della Melchioni S.p.A.

SPECIALE COPPA UEFA

COSTRINGE ALL'APPLAUSO

Per la quinta volta i b

UNA JUVENTU

Ieri sera ad Atene: Boninsegna, a sinistra, impegna il portiere avversario in elevazione - A destra, Sci

PRIMO TEMPO "ABBO
POI BETTEGA NELLA RI

DAL NOSTRO INVIATO SPECIALE
ANGELO CAROLI

ATENE — Con un gol di Bettega la Juventus ha espugnato il campo dell'Aek, ha arrotondato il 4-1 dell'andata ed ha conquistato in tutta disinvoltura il diritto di accedere alle finali di Coppa Uefa. Con un comportamento impeccabile e maturo, sia dal punto di vista disciplinare che tecnico e tattico, la Juventus ha reso vane le velleità dell'Aek, ha trasformato in folklore innocuo il gran baccano inscenato dai tifosi a suon di mortaretti, di lancio di bengala, di percussioni su tamburi. L'esibizione dei bianconeri è stata quasi perfetta, comunque immune da crisi, disinvolta ed equilibrata. Nessuno ha costretto l'arbitro Palotai ad estrarre il cartellino giallo. Pochi hanno dovuto ricorrere alla scorta di energie per portare a termine i novanta minuti.

E con l'exploit di ieri sera, la squadra di Trapattoni entra in una finale di Coppa per la quinta volta.

Tornando alla semifinale con l'Aek, vorremmo incominciare con un preambolo. Alcuni critici sostengono che i greci sono deboli, lenti, poco reattivi, dunque facilmente addomesticabili. Tutto è possibile, soprattutto se si imposta il tema con analisi a posteriori, cioè dopo che la Juventus ha sconfitto, eliminandolo, l'avversario. Noi però ricordiamo i giudizi espressi al Comunale all'andata, in particolar modo durante quella angosciosa mezz'ora successiva al gol di Papadopulos, in cui i bianconeri parevano smarrito senso logico, equilibrio, forza penetrativa, i greci diventavano maestri di astuzia, di tecnica, di cattiveria «legittima», in misura in cui la Juventus riusciva a passare. Poi ci fu la travolgente cavalcata conclusa con il 4-1. E c'era in programma il ritorno, previsto come terribile corrida.

Si disse anche che il 4-1 era buona ipoteca, ma che non autorizzava ad un pronostico ardito, perché i greci erano in grado di rovesciare i termini del risultato, anche in virtù di un tifo infernale. Ieri sera c'è stato il tifo infernale, ma i greci sono diventati improvvisamente bolsi broccacci. Anche tale considerazione può essere vera, dunque accettabile; però, la debolezza di una squadra il più delle volte dipende dalla bravura dell'avversario.

I due volti

Trapattoni ha costruito una squadra a doppia faccia: quella con Tardelli, nel primo tempo, chiusa e circospetta, impegnata soprattutto a concedere sfogo al prevedibile pressing iniziale dei greci, e quella con Causio, nella ripresa, più disinvolta e pronta a saltare addosso all'avversario.

I programmi di Trapattoni, ancora una volta dimostratosi preparato oltre che coraggioso, si sono realizzati. L'Aek è andata via via stemperato, regalando ai suoi tifosi tinte sempre più s
ventus, dal canto, ha
si a riflussi iniziali dell'a
un pacchetto difensivo in
bravo a tutti è stato Sp
rea a ruota). Ma sui si
gheremo nelle pagelle che
a fianco.

A ridosso della difesa
centrocampo formidabile
molto lucido e capace
distanze, a appoggiare il
to che le medesime
rite. (Furino, dopo il r
Bologna, è tornato a ma
trovava in possesso del
due o tre soluzioni dispo
carlo. Nascevano, in tal
ad fitta tela d
finivano con il frastornare
i poveri greci. Bettega (
sua) e Boninsegna, cu
si aggiungerà Causio, ha
to con a squadra più che
mai lasciandosi isolare in
po difficilmente raggiung
Così, tutta la Juventus s'
pre nella sostanza degli
origine ad una cooperati

segnato soltanto un
potuti realizzare altri
un autentico stimolo non
limitato il desiderio di inf
versario che pareva non
tanto.

giocavano i primi mi
Inzoglu, l'uomo che ha sost
ficato Nikoludis, decidev

PAGELLE BIANCONERE

Cooperativa con 12 soci tutti bravi

ZOFF — *Anche ieri è riuscito a mantenere inviolata la porta. E' intervenuto su palloni alti e radenti con scelta di tempo e sicurezza. Nessun pericolo con lui ha corso la porta della Juve. In una sola circostanza, tradito dal pallone viscido dalla pioggia, è riuscito a trattenerlo. Molto apprezzati i suoi interventi «alti».*

SPINOSI — *Più che uomo di Coppe. Nonostante l'altalena fra la panchina e il campo, ha fatto sfoggio di straordinaria capacità di adattamento. Chiamato a Wagner, ha sbalordito per disinvoltura, la sicurezza e la precisione dei suoi interventi. Insuperabile di testa.*

GENTILE — *Tsamis s'è visto poco. Claudio sta attraversando un momento di grazia. Nel primo tempo ha offerto, con calibratissimi traversoni in corsa, due palloni d'oro che Bettega e Boninsegna hanno fallito. Ha bloccato il suo diretto avversario senza commettere falli.*

FURINO — *Una fonte di energie. Fra i migliori in senso assoluto per continuità, forza d'urto, dosaggio nel disimpegno e intelligenza nella posizione. Lui e Benetti hanno raggiunto un eccellente equilibrio tattico. Come Gentile e Benetti, ha contrastato il pallone agli avversari senza incorrere in infrazioni.*

MORINI — *Anche per Mavros non c'è stato molto da fare. Lo stopper bianconero ha duellato sul piano della tecnica, con risultati positivi. Gli sono stati fischiati due falli, a nostro avviso inesistenti. Cose veniali, comunque. Insieme con Spinosi ha le offensive aeree dei greci.*

SCIREA — *Ora si è completato. Al tempismo nel chiudere gli spazi agli avversari, alla sicurezza nel giocare la palla, allo stile, ha unito la perentorietà degli interventi. Insomma, quando c'è battaglia, ora anche tirare di sciabola.*

CUCCUREDDU — *Agile e vivace, ha conferito compattezza alla squadra e capacità di replica in fase offensiva. Guardato da Theodoridis nel primo tempo, nella ripresa ha dovuto guardare a sua volta Papaioannu. In entrambe le circostanze è stato molto utile alla squadra, realizzando al meglio l'impostazione di Trapattoni.*

TARDELLI — *Doveva dosare le energie e lo ha fatto. Ha coperto la zona con Cuccureddu. Ha spinto in avanti con profitto, s'è inserito solo al momento opportuno, ha suggerito buoni palloni, poi è stato sostituito. La staffetta con Causio era prevista. Ora Tardelli è pronto anche per Perugia.*

BONINSEGNA — *Ostinato e irriducibile, ha dimenticato il ruolo di bomber e s'è votato alla causa. Preziosi suggerimenti a Cuccureddu, a Tardelli, a Benetti, a Bettega, a Causio. Ha il grosso merito di non avere mai rinunciato ad alcun pallone e di non avere reagito alla testata di Indzoglu.*

BENETTI — *Ha stupito per la flemma con la quale è riuscito a far fronte alle più scorbutiche situazioni. E' un elemento molto positivo, utile avanti, dietro e in mezzo al campo. Non ha accettato le provocazioni dei greci, ha macinato i suoi chilometri in santa pace e ha chiuso da protagonista.*

BETTEGA — *Fra i migliori in senso assoluto. Come di consueto ha usato il fioretto. Stop a seguire, «coperture» di palla, interventi di testa, «veli», colpi di tacco, tutto un repertorio di squisitezze tecniche mai fine a se stesse. Lavoro sicuro il suo quando è «tornato» ad alleggerire la difesa.*

CAUSIO — *Inizio incerto, un paio di palloni sciupati (il «sbarone» del resto era entrato nel secondo tempo, dunque a partita calda), poi una giocata più bella dell'altra, con serie di suggerimenti decisivi e con proiezioni molto pericolose. Si è reso utile coprendo la zona di Theodoridis quando l'Aek attaccava.* **car.**

ianconeri arrivano ad una finale continentale

US A DIMENSIONE EUROPEA

O L'AEK

rea si sgancia e imposta la ▬ (Telefoto)

TTONATO„ PRESA

biadite. La Ju- respinto i flus- ntagonista con superabile. Più inosi (con Sci- ngoli ci dilun- riportiamo qui

ha operato un nei contrasti, mantenere ▬ settore ▬ renissero smar- daggio con il ssimo). Chi si pallone aveva nibili per gio- modo, le pre- i passaggi che e scoraggiare partita eccelsa, i nella ripresa nno collabora- con ▬ stessi, ▬ ▬ cam- bili dal gioco. è trovata sem- schemi, dando ra calcistica. gol, ne avrebbe ▬ ▬ ▬ un po' ierire su un av- nuocere più di

uti del match: tutto lo squali- a di dare ▬

zuccata dietro l'occipite di Boninsegna. Palotai ammoniva ▬ greco, « preso » ▬ un ingiustificabile raptus di scorrettezza. Subito dopo, altro fallo, inutile ▬ plateale, ▬ Tsamis: Palotai interveniva ▬ con decisione e l'Aek si affosciava completamente, non sentendosi più autorizzato a continuare con ▬ gioco provocatorio. L'Aek manteneva il possesso della palla per buona parte del primo tempo, faceva buoni « veli » davanti all'area juventina, ma non poteva filtrare.

Il capolavoro

E ▬ Juventus iniziava la sua partita-capolavoro, mantenendo un olimpismo incredibile, non commettendo ▬ vistosi, anzi, evitandoli ad arte, costruiva ▬ ▬ zioni di replica dalla propria metà campo e si distendeva ▬ tutto campo con spinta compatta, un monolito, con disimpegni recisi e misurati, spingendo le offensive ▬ sinistra con Gentile e a destra ora con Tardelli (Causio) ora con Cuccureddu, Bettega e Boninsegna, eccellenti collaboratori, ▬ preoccupavano di fiondare ▬ porta. I triangoli brevi della Juventus mettevano a disagio l'AEK e zittivano il pubblico. Alla fine del match, un caloroso applauso testimoniava della supremazia dei bianconeri. ▬ il pubblico, in quegli istanti, ci pareva patetico ed impotente. Perché ▬ tifo conta se in campo ci sono buone gambe, polmoni capaci ▬ buone idee per fare calcio.

I baschi hanno faticato col Molenbeek

Athletico Bilbao ultimo ostacolo

DALL'INVIATO
BRUNO BERNARDI

BILBAO — Romolo Bizzotto ha lasciato stamane Bilbao abbastanza sereno: la partita di ieri sera non ha aggiunto motivi ▬ preoccupazione per la doppia finale che la Juventus dovrà disputare con l'Atletico Bilbao per tentare di conquistare il suo primo titolo europeo.

L'osservatore bianconero ha visto un Atletico dai ▬ volti chiaramente distinti; il volto mostrato ieri al « San Memés » era molto più brutto di quello visto in precedenza ▬ Bruxelles. C'era però un motivo di ordine psicologico abbastanza evidente, legato alla delicatezza ▬ questo incontro, ▬ che Bizzotto ha tenuto nella dovuta considerazione: lo 0-0, che comunque avrebbe qualificato i « leoni baschi », andava facendosi sempre più inquietante. E' altrettanto vero che lo 0-1 avrebbe qualificato ▬ belgi e che i tempi di recupero per ▬ rimonta di un eventuale gol ▬ svantaggio andavano restringendosi vieppiù.

Churruca, il centravanti dell'Athletico Bilbao

Il Molenbeek, inoltre, si dimostrava superiore alle previsioni, non solo per l'eccellente preparazione atletica ▬ suoi uomini ma anche sul piano strettamente tecnico.

Ecco perché l'Atletico non ha espresso il meglio di ▬ stesso, innervosendosi ▬ commettendo anche delle scorrettezze (sotto lo sguardo benevolo dell'arbitro tedesco orientale Prokop) ▬ trasmettendo al pubblico la sua « grande paura ». Ne ▬ sorta ▬ gara vibrante ▬ tesa e di questo ha sofferto il gioco e in parte lo spettacolo.

Tuttavia Bizzotto ha potuto completare le sue notazioni già prese a Bruxelles circa ▬ buona struttura complessiva della squadra bilbaina e l'elevato livello di alcuni elementi. Di sicuro valore internazionale sono, per esempio, il mancino Rojo I, che sa rifinire e concludere, il « finto » terzino Lasa (che in realtà gioca ▬ laterale ▬ spinta), risultato il più insidioso con i suoi frequenti inserimenti in zona-cross e in zona-tiro, il coordinatore di centrocampo Villar e il barbuto stopper Guisasola che ricorda un po' Hulshoff (in formato assai ridotto, beninteso) che nel finale è dovuto ricorrere a fallacci disperati nella crescente pericolosità del contropiede belga.

Mancava, tra ▬ file dell'Atletico, il goleador Dani che sarà presente senz'altro ▬ Torino e che è la punta più forte dei baschi.

Dicevamo che Bizzotto ▬ era più preoccupato di quanto non fosse ▬ Bruxelles e conveniamo ▬ lui anche se ▬ *trainer* bianco-rosso Aguirre assicura che nelle finali l'Atletico si trasformerà ▬ ha la possibilità ▬ conquistare la sua pri- ▬ Coppa europea. In realtà ▬ Juventus ha in sé gli strumenti per conquistare ▬ titolo: resta da vedere quanto ▬ esigenze del campionato le consentiranno di utilizzarli al meglio.

Questi sono gli avversari dei bianconeri

Meno "brutti„ del previsto

BILBAO — *Ecco le pagelle-profilo dei giocatori dell'Atletico Bilbao scesi in campo ieri sera contro il Molenbeek.*

JOSE' ANGEL IRIBAR *(portiere, 34 anni, recordman ▬ presenze ▬ nazionale A con 49 gettoni) — Lo chiamano lo Zoff spagnolo per ▬ freddezza e il senso della posizione, anche ▬ c'è chi lo accosta al grande Zamora, con molta esagerazione. Ieri sera ▬ ha potuto far vedere le sue qualità, perché, malgrado alcuni grossi brividi, non ▬ stato direttamente impegnato dai belgi. Nel finale, però, ha sfoderato il suo grande mestiere evitando di essere scavalcato da un avversario ▬ di compromettere così la qualificazione.*

JOSE' MARIA LASA *(«finto» terzino destro, in realtà laterale ▬ spinta, 29 anni, tre presenze nella Under 23) — Ha ▬ numero 2 sulla maglia, ma gioca prevalentemente a centrocampo, fluidificando spesso ▬ volentieri ▬ portandosi in zona-cross. Possiede un destro potente che ▬ messo in luce ieri ▬ in un paio di sfortunate conclusioni. Contro il Molenbeek è stato ▬ più pericoloso.*

JAVIER ESCALZA *(terzino sinistro, 25 anni, 14 presenze in nazionale A, due nella Under 23) — E' ▬ ex ala ma preferisce rimanere nella ▬ zona per occuparsi della seconda punta avversaria, anche ▬ ieri sera in qualche occasione si è inserito in appoggio al centrocampo.*

ANGEL MARIA VILLAR *(è il regista della squadra, 27 anni, undici presenze in nazionale A) — Buone capacità tecniche ▬ di palleggio. Ha il senso della posizione, è sempre piazzato dove arriva ▬ pallone e, pur ▬ essendo ▬ tipo dinamico, acquista velocità ▬ progressione. Resta in difesa quando il libero ▬ sgancia.*

AUGUSTIN GUISASOLA *(stopper, 24 anni, otto presenze nella Under 23) — Una folta barba nera gli incornicia ▬ volto ▬ accentua la sua grinta. E' ▬ difensore fisicamente assai dotato, forte nell'anticipo e nei tackles, anche falloso all'occorrenza. Sui calci d'angolo si porta spesso sotto la rete avversaria per cercare di surrogare i compagni d'attacco che nel gioco elevato ▬ sono dei fulmini di guerra. Agile malgrado la mole, è dotato di ▬ buon tiro, specie sulle punizioni.*

ANTONIO GOICOECHEA *(libero di riserva, 20 anni, ▬ presenza nella Under 23) — Ieri sera sostituiva il titolare Alesanco, che sarà indisponibile a Torino ma potrebbe giocare nel retour-match. E' giovane, robusto ma piuttosto statico e commette delle ingenuità.*

IGNACIO CHURRUCA *(ala destra, 28 anni, 13 presenze in A e due nella Under 23) — Gioca prevalentemente sul centro-destra, ▬ abbastanza rapido, un buon dribbling ▬ tira con entrambi i piedi anche se ieri sera ha concluso raramente.*

JAVIER IRURETA *(mezzala ▬ punta, 29 anni, cinque presenze in nazionale A ▬ quattro in B) — Di statura superiore alla media, abile nel palleggio, in casa agisce prevalentemente in appoggio alle punte, ma ▬ trasforma in centrocampista in trasferta. Non dispone, però, di uno spunto incisivo. Ieri sera nel finale è stato sostituito con il venticinquenne Ignacio Garai.*

JOSE' MARIA AMORRORTU *(centravanti, 23 anni) — E' la riserva di Carlos. Si ▬ fatto notare per ▬ paio di conclusioni di destro e ▬ er un discreto controllo di palla. Più forte di lui ▬ il titolare Carlos, che, convalescente da un infortunio, è stato utilizzato soltanto nell'ultimo quarto d'ora.*

JOSE' ANGEL ROJO II *(mezzala sinistra, 29 anni, una presenza in nazionale A e ▬ nella Under 23) — Fisicamente non molto dotato, con gambe segaligne, con un buon sinistro, si intende alla perfezione ▬ il fratello anche se gli è di gran lunga inferiore.*

JOSE' FRANCISCO ROJO ▬ *(ala sinistra tornante, 30 anni, quindici presenze ▬ nazionale A ▬ tre nella Under 23) — Ha un grande sinistro con il quale pennella lanci e delizio- ▬ rifiniture e che gli permette di effettuare pericolose conclusioni. Ricorda vagamente Mariolino Corso, ▬ è ▬ podista e ieri sera, nella ripresa, ▬ calato ▬ tono, sparendo di scena. L'Atletico comunque si affida alle sue « invenzioni » per il gioco d'attacco.*

b. b.

STAGIONE RICCA DI CORSE E DI PREMI

Galoppo, 20 milioni al giorno a Vinovo

ELVIO ROSSI

Con milioni aumento nella dotazione dei premi rispetto 1976, apre Vinovo la riunione di primavera-estate del galoppo. Sono venti riunioni di corse (per l' — inizio l'11 — ne sono previste altre 16) secondo questo calendario: aprile, 1, 6, 12, 15, 20, 22, maggio, 1, 5, 9, 12, 16, 19, 24, 26, 30 giugno, 3 luglio.

Lo stanziamento complessivo 729 milioni 900 mila lire (di cui 215 milioni le prove ostacoli) con media giornata 20 milioni 275 mila lire. Un «vertice» sarà però toccato nella giornata di domenica 26 giugno in cui le otto corse della giornata offriranno premi per ben milioni di lire. Quel giorno

— 97° Premio Principe Amedeo, L. 22.000.000, per 3 anni, «pattern race» di gruppo II;

— 45° Royal Mares «memorial Guido», L. 18 milioni, m. 1600, femminile di anni ed oltre;

— Premio Isarco, handicap, L. 5.000.000, m. per anni ed oltre;

— Premio Barbaricina, L. 4 milioni 950.000, m. per anni;

— Premio Sangone, handicap, L. m. 1400, per 3 anni;

— Premio Superga, handicap, L. 4.620.000, m. siepi, per anni;

— Premio AGRI, Trofeo Hurlingham, handicap gentlemen, L. 3.000.000, m.

— Premio Dolomiti, handicap, L. 2.500.000, m.

Il programma di Vinovo offre poi quei tradizionali appuntamenti, hanno sempre costituito motivo di richiamo e di spettacolo. L'8 maggio sarà disputato il Premio della Moda (L. 8.000.000, m 2200), il 15 maggio il Premio Città di Torino (L. 20.000.000, m 1600), il 29 maggio Corsa Siepi (L. milioni 600.000, m 3600); 5 giugno il Premio Società degli Steeple Chases (L. 8.400.000, m siepi); giugno il Premio «Steeple Chase» (L. 12 milioni, m 4000 ostacoli).

Nelle scuderie, intanto, ferve la «messa a punto» del cavallo in vista della ripresa dell'attività; c'è stato un sensibile aumento dei soggetti giovani, i due anni, che cominceranno l'attività il 1° maggio; spiccano alcuni soggetti di notevole genealogia già negli allenamenti si è visto qualcosa di interessante. Gli altri, gli anziani i 3 anni, si presentano tutti in piena freschezza; quest'anno quasi tutti hanno evitato trasferte (o sono limitati a viaggi molto sporadici) e quindi tutti al meglio

A Vinovo i cavalli trovano il clima più adatto, molto simile a quello dei grandi centri di allenamento inglesi e francesi; infatti il quartiere ippico è lontano dalla città e gode quindi di aria pulita, miasmi inquinanti; la vicinanza dei boschi permette particolare ossigenazione, lo stato delle piste perfetto di prepara terreni anche quando il tempo

Il netto incremento verificatosi quest'anno nel movimento delle (superiore cento) sul gemello ippodromo trotto e soprattutto l'aumento ro degli spettatori lascia bene sperare anche per il galoppo. Il quale conta su buon scuderie locali (58, secondo l'annuario più recente) ma ha bisogno di dare un «colpo di timone» per confermare la sua vitalità e porre le premesse per la realizzazione quegli impianti (pista sabbia all'americana, illuminazione) che gli permetterebbero di affrontare il futuro con ben maggior sicurezza.

Stratos favorita all'Elba

Tutti a caccia di Darniche

Lancia, Fiat, Saab, Opel, Triumph, Alfa, Porsche: il rally dell'isola d'Elba che scatta questa alle 21 ha soltanto la validità per il campionato europeo ma tutte le (fatta eccezione per la Ford) si impegnate più o meno ufficialmente questa corsa considerata dal pubblico degli appassionati e dai piloti fra le più belle interessanti del mondo. I motivi interesse non m C'è una Stratos da battere, quella del campione ntinentale Bernard Darniche, c'è la presenza della Saab del bravissimo Blomqvist, c'è Maurizio Verini che tenta con una «131 Aberth» iscritta dal Jolly Club di centrare un risultato dopo tante sfortunate.

È poi tutta una serie di outsider che dalle Triumph TR7 di Pond e Culchet, esordienti territorio italiano, all'Alfetta GT di Leo Pittoni che queste volta corre con una nuova «navigatrice», la Zappia che coppia con Patrizia Pons, alle Kadett GTE di Rohrl e Ballestrieri. C'è che interessante ritorno, quello di Roberto Cambiaghi che, dopo essersi dedicato al bob, non ha resistito richiamo dei rally riprende correre sulle strade che avevano rivelato come dei migliori conduttori italiani sulla macchine (uno «131») che lo sfortunato torinese Lorenzelli ha dovuto lasciare libera per incidente in allenamento che gli è costato la frattura un braccio.

Il programma del rally dell'Isola d'Elba prevede due tappe, una che inizia stasera e termina domani mattina alle 9 e un'altra che comincerà domani alle per chiudersi sabato alle 10.

c. ch.

AL CIRCOLO STAMPA-SPORTING

MINI-TENNISTI Trofeo Coggiola

Da oggi fino lunedì un centinaio di minitennisti si impadroniranno dei campi del Circolo della Stampa-Sporting di corso Agnelli per la disputa del Torneo nazionale «G. Coggiola» riservato a ragazzi ragazze sotto i 14 anni, in memoria dello scomparso dirigente del circolo.

Tra gli iscritti alcuni giocatori interesse nazionale come Franco Pozzi Sabina Jabitti della Junior Tennis Milano, Mario Siao del Tennis Club Napoli, Vincenzo Bianchi della Virtus Bologna, Antonio Dalle Nogare del Tennis Club Bolzano, Stefano Girardot del Tennis Club Ambrosiano (vincitore della Coppa Lambertenghi del 1976), Roberta Dondè del Tennis Club Milano ed Alessandra Massimino del Park Tennis Genova.

Le gare iniziano oggi alle 14 e proseguiranno sino alle 20 di ogni giorno. Ogni incontro (solo di singolare) si disputerà al meglio dei tre sets con la regola del «Tie break». Al circolo che coi propri giocatori avrà conseguito il maggior punteggio nella classifica finale, verrà assegnata definitivamente la Coppa Coggiola.

Al Palasport

"CHINA,, STASERA

(g. bar.) Torne martini a il suo penultimo impegno lungo della stagione. Ospiti torinesi questa sera al Palazzo Sport (ore 21) il Brindisi, squadra cui seriamente compromessi dal gravissimo incidente al americano, Vaughn, prima fase campionato. Per uomini Gianni Asti partita riveste il di in vista ben probante impegno che il domenica contro i gorizia- Pagnossin.

IL GIRONE I DELLA PRIMA CATEGORIA

LA BOLLENTE PIÙ SOLA

GIANLUIGI PERAZZI

La Bollente consolida la propria posizione di leader della classifica e porta a 4 i punti di distacco dalle immediate inseguitrici. Clamorose sconfitte di Carmagnola e Meroni Cascine Vica, mentre il Chieri non al là di pareggio nell'incontro interno il Monferrato. In coda, il Bassignana si aggiudica il derby dell'Alessandrino e conquista due punti preziosi.

La capolista Bollente non è riuscita ad andare oltre un pareggio nella trasferta torinese la Fiumana che si rivelata squadra spietata. Nel girone di andata, i granata, tanalini di coda a quota 11, avevano conquistato ad Acqui l'intera posta; nella sesta giornata hanno fermato la capolista con un pareggio. La Fiumana andata per prima in vantaggio al 25' Pintus azione di contropiede. L'esordiente Bottaro ha riequilibrato il risultato per La Bollente al 55'. Annullata al 70' una rete dei termali.

Battuto in casa ad opera di un intraprendente Quattordio, il Carmagnola ha forse perso l'autobus della promozione. Gli alessandrini sono andati in vantaggio al 10' con Marengo su azione corale di tutta la prima linea ed hanno difeso il risultato per gli altri 80' fallendo anche occasioni. Il Cassine ha vendemmiato infilando per ben cinque volte il Meroni Cas- Vica con doppietta di Lombardi II e di Parodi e con rete finale di Manca a 3' dal termine. Per i granata del Meroni ha segnato Parise.

BASSIGNANA-SAN CARLO 2-1 — **San Carlo:** Biasotto; Pozzolo, Audreone; Enoc, Buso, Marche- Imarisio, Spampinato, Dall'Agnol, Cenacchio, Tarfara. **Bassignana:** Baretta; Canonico, Spigariol; Ferrarotti, Coppiano, Barberis; Simone (dall'82' Lamblase), Balardo, Garbarino, Nacchi, Aprile. **Reti:** al 40' Nacchi, al 61' Aprile, al 72' Imarisio.

1-1 — **Fiumana:** Mauriello; Franchi, Manzin II; Francisconi, Mercurio, Padretti; D'Antonio, Del Giudice, Mammoliti, Pintus, De Corso. **La Bollente:** Zoppi; Scovazzi, Cresta; Parodi, Zottarelli, Massone; Cattaneo, Bottaro, Facelli, Lovisolo, Biorci. **Reti:** al 25' Pintus, al 55' Bottaro. **Arbitro:** Soncin.

CARMAGNOLA - QUATTORDIO 0-1 — **Carmag.:** Bortolan; to, Maghini; De Luca, Boscolo, Onorati; Mena, Barbera, Roesin, Montarisi, Marasso. **Quattordio:** Pia; Careddio, Brusasco; Mus- II, Musso I, Maccarone; Marengo, Ingrasci, Polato, Vennicola, Cesare. **Reti:** al 10' Marengo. **Arbitro:** Cavallaro.

IVEST - CAMBIANO 1-1 — **Victoria Ivest:** Di Lella; Canavese, Pirruccio; Franzolin, Congionti, Ferrero; Bonglovanni, Celia II (dal Lamblase), Bonelli, Di Falco I, Circello. **Cambiano:** Moscatelli; Guglielmo, Giombini; Pinese, Sanfilippo, Talpo; D'Eramo, Fogliato, Paiola, Bosco, Pertusio. : al 60' Pertusio, 90' Ferrero. **Arbitro:** Ferrero.

CASSINE-MERONI 5-1 — **Cassine:** Botto; Michell, Buratto; Busletta, Lombardi I, Mignosi; Manca, Campo, Parodi, Lombardo II, Gratterola (dal 65' Cunietti). **Meroni:** Bottino; Cuozo, Piantella; Santhià Altare, Eandi; Maggipinto, Mancin, Parise, Valori, Rosso, al 5' Lombar- II, al 10' Parise; al 15' Lombardi II; 60' e al 70' Parodi; all'87' Manca.

CHIERI-MONFERRATO 1-1 — Odasso; Di Bari, Corvatto; Pavan, Ficetto, Lovecchio; Di Corato, Vermiaccino, Massola, Perotti, Mandinelli. **Monferrato:** Petrin; Mandracchia, Benetti; Cavalli, Serramondi, Pegoraro; Carnevale, Corbellini, Trisoglio, Gasparini, Vigoni. **Reti:** al 40' Ficetto; 65' Serramondi. **Arbitro:** Piccolo.

Girone I

RISULTATI — Asca Valle S. S.-Felizzano 3-0; Bassignana-S. Carlo B.S.M. 2-1; Chieri-Monferrato 1-1; Carmagnola-Quattordio 0-1; Cassine B.P.-Meroni C. Vica 1; Fiumana-La Bollente 1-1; Victoria Ivest-Cambiano 1-1.

CLASSIFICA: La Bollente p. ; Carmagnola e Quattordio 25; Chieri 24; Cassine 23; Monferrato 22; Meroni 20; V.S.S. e Cambiano 17; Felizzano 15; Bassignana e Victoria 13; San Carlo 12; Fiumana 11.

INFORMITALIA
ISTITUTO NAZIONALE INFORMAZIONI
Controlli, indagini, infedeltà. Esito assicurato
C. Vitt. Emanuele 107, tel. 511.024-538.682, Torino

STAMPA SERA
SPECIALE

Rinomate, salutari terme

Cuneo è circondata da una serie di valli ricche di acque salutari. C'è stato chi ha battezzato «terme dei poveri» le cento fontane magnesiache, solforose, radioattive, ferruginose, tutte di acqua leggerissima e fresca, che hanno dato fama a diversi paesi.

Queste acque, imprigionate e convogliate, ora sono celebri terme alle quali si rivolgono fiduciosi malati in cerca di risanamento con mezzi naturali, i più antichi e sperimentati.

CASE DEL CENTRO STORICO RICCHEZZA DA DIFENDERE

NINO MANERA

CUNEO — Il centro storico — via Roma e il dedalo delle viuzze laterali appena interrotte dalle antiche piazze Santa Maria e Virginio e dalla più recente piazza Boves ricavato da un intervento di risanamento degli anni 50 — nella sua globalità è espressione mostra un'architettura civile estremamente semplice.

Un'architettura priva di particolari monumentalismi che porta all'individuazione di una dimensione umana più immediata rispetto alla «Cuneo nuova», quella dei grandi condomini con gli ampi portici che si dilata sull'altipiano oltre piazza Galimberti e corso Giolitti.

Il problema della salvaguardia del centro storico dalle deturpazioni e dai rifacimenti indiscriminati è stato riproposto al sindaco Guido Bonino da una lettera recentemente spéditagli dal presidente della «Italia Nostra», prof. Paolo Basso, il quale ha posto l'accento sugli interventi di restauro attualmente in corso in via Roma che verrebbero meno alla salvaguardia dei valori ambientali.

Lo spunto è fornito dal palazzo adiacente la Cassa di Risparmio all'angolo di via Roma con via Diaz. I lavori di ristrutturazione e di restauro, si dice nella lettera, sono spesso necessari per migliorare la condizione di vita degli abitanti e delle loro abitazioni. Tali lavori dovrebbero però svolgersi nel rispetto dell'insieme del tessuto urbano e dei vincoli di salvaguardia.

Dieci anni fa fu sventrato un antico caseggiato per costruire ex-novo il casermone in cemento armato dei magazzini Upim che per esigenze di pesi dovette interrompere la sequenza dei begli archi dalle volte basse, per poggiare su tozzi pilastri che appaiono tutt'oggi un pugno nell'occhio. *«Non si ripeta più l'errore del palazzo Upim* — spiega il prof. Basso — *per cui ho scritto al sindaco per richiamare la sua attenzione sui lavori di restauro del palazzo all'angolo di via Diaz, dove più che di ristrutturazione si è in fase di ricostruzione propria. Si è proceduto alla demolizione interna dei piani superiori, del tetto, del cornicione e di parte della facciata fino alle finestre dell'ultimo piano».*

Il documento di «Italia Nostra» fa riferimento al piano-quadro per centro storico, già approvato dal Consiglio comunale e purtroppo arenatosi all'assessorato all'Urbanistica della Regione; è comunque valido per le misure di salvaguardia qualora il sindaco volesse adottarle. Sembra che il piano prescriva per quella parte dell'isolato in questione il restauro conservativo integrale su tutto l'edificio.

Dice Paolo Basso: *«Per rifare il tetto è necessario demolire il cornicione, per sistemare l'interno non è indispensabile sventrare i muri maestri. Come è potuto accadere? La licenza edilizia consente simili lavori? Chiedo ci siano stati dei controlli, oppure l'evidenza è stata mascherata con quei crolli improvvisi che, è strano, capitano sempre nei "palazzi vincolati". Di demolizione avvenuta, mi chiedo se sia stata consultata la sovrintendenza ai monumenti».*

Troppo spesso si agisce nei vecchi quartieri con devastazioni che si presentano come precedenti pericolosi, e testimonianza dell'indifferenza verso l'ambiente cittadino che è bene di tutti.

Cassa di Risparmio

Forte incremento nei depositi

(g. d. m.) **La Cassa di Risparmio di Cuneo, che ha 122 anni di vita, è il più importante Istituto di credito della provincia di Cuneo. Una ulteriore conferma di questo primato la si è avuta dal bilancio approvato recentemente dal Consiglio di amministrazione presieduto dall'ing. Lamberto Bellani.**

Alla fine di dicembre '76 i depositi amministrati dalla Cassa ammontavano a lire 422 miliardi 950 milioni contro i 356 miliardi dell'anno precedente: gli utili di esercizio, che per il 50 per cento vengono destinati in beneficenza e a finanziare opere sociali per la collettività ammontavano a 1 miliardo 301 milioni con una crescita del 40 per cento rispetto al '75.

La Cassa di Risparmio di Cuneo ha una influenza capillare nelle zone in cui opera: è infatti presente in 42 comuni con 52 sportelli, gestisce 15 esattorie, ha più di 500 dipendenti. In Piemonte l'Istituto cuneese è secondo solo alla Cassa di Risparmio di Torino.

Turismo in aumento

In tutto il Cuneese il movimento turistico segna percentuali di aumento soddisfacenti. Le stazioni sciistiche invernali hanno migliorato la loro ricettività e, realizzati nuovi impianti di risalita e comode piste. Gli sciatori, molti dei quali provenienti dalla Liguria, affluiscono numerosi.

Anche nell'estate il movimento turistico si sta intensificando da alcuni anni a questa parte. I villeggianti apprezzano la cordiale ospitalità degli albergatori locali e della popolazione.

Felici risultati nel basket maschile e femminile

CUNEO, 20 aprile — In una città sportivamente depressa — tranne il calcio, che il Cuneo (serie D) deve lottare duramente anche quest'anno per non retrocedere, il VBC-Cedar di pallavolo è retrocesso in serie C, lo stadio atletica è deserto per mancanza di [illegible] una stagione ricca di risultati.

Il club che gioca sotto l'egida della pellicceria Marisa ed è presieduto dal cav. Guido Bonino, divenuto quattro mesi fa sindaco di Cuneo, dispone due fiorenti vivai, nel settore maschile che in quello femminile. Il quintetto delle ragazze, allenate da Aldo Parola, lo scorso anno conquistato il titolo regionale di serie D ed è entrato poi a vele spiegate in serie C; ora anche i maschi stanno percorrendo stessa strada.

La squadra di capitan Arlotto ha già raggiunto il primo traguardo ed è ora impegnata nella poule finale a quattro, che prevede due promozione in C per due squadre. La pellicceria Marisa ha per totalizzato una vittoria e due sconfitte esterne, una delle quali domenica sera a Tortona: 103 a 97, con i cuneesi a 30 secondi dalla fine in svantaggio di soli due punti.

Dice l'allenatore Sandro Fiori: «Il quintetto attorno al giovane pivot Mondino, propulsore della squadra, riponiamo buone speranze nel diciottenne Rosso. Ora abbiamo partite in casa e sola esterna. Conserviamo il 50 per cento di probabilità di promozione».

Parola illustra la situazione del settore femminile: «La squadra all'esordio in C si è battuta bene classificandosi terza nel girone di qualificazione. Ora nella seconda poule è prima in graduatoria avendo totalizzato tre vittorie e una sola sconfitta, proprio sabato sera contro la Libertas Torino (48-53). La permanenza in C è praticamente assicurata. Punte di forza sono Paola Serra (figlia dell'allenatore del calcio Marino Serra), la Rocchia e la Tarditi». m.

BANCA CUNEESE
LAMBERTI MEINARDI & C.

S.p.A.
Fondata nel 1920
Patrimonio Sociale e fondi L. 4.139.611.169

BANCA AGENTE
PER IL COMMERCIO DEI CAMBI

TELEX 22221 CUNEBANK

SUCCURSALI
- BUSCA
- CENTALLO
- DRONERO
- FOSSANO
- POLONGHERA
- RACCONIGI
- VILLAFALLETTO

Sede CUNEO
Piazza Galimberti 8 - Tel. 62.591 (4 linee urbane)

Agenzia in CUNEO
Mercato - Tel. 37.24

Ufficio Cambio in PRAZZO - Tel. 99.117

ARAM
di Mustat Ezmenegildo & C.
arredamenti - ambientazioni

I più grandi importatori di
TAPPETI PERSIANI
Il più vasto assortimento di
ANTICHITA'
PELLICCERIA d'arredamento
TAPPETI classici e moderni
TENDAGGI
TAPPEZZERIA

ARAM 4 km da Cuneo
str. statale CUNEO-MONDOVI'

SEDE: Regione Colombero - Beinette - Tel. 401.633
ESPOSIZIONE PERMANENTE: Nella galleria di p. Europa (Cuneo)

LA RESIDENZA

una costruzione d'avanguardia

c.so Francia 344 - Collegno

monocamere / 2-3-4 camere [redacted] servizi / box
consegna immediata

Impresa [redacted] costruzioni
ENRIA GALLIANO & C. s.p.a. - c.so Marconi 13 - tel. 659.009
Ufficio vendite - tel. 789.334

VISITATE L'ALLOGGIO CAMPIONE
35% Mutuo
35% Contanti
30% Dilazioni senza interessi

ECONOMICI

15 Autovetture

A.A.A.A.A. SELAUTO Fiat nuove consegna immediata. Selezione di 300 [redacted] occasioni: 126 127 128 131 A112 [redacted]rà, garanzia 6 mesi rateazioni con [redacted]ve interessantissime formule, permute. Selauto semplifica l'acquisto dell'auto. Selauto, corso Trapani 116, telefono 339.016.

A.A.A.A.A. SENZA anticipo consegna immediata. Autofrancia, corso Francia 341, vastissimo assortimento autoccasioni di tutti i modelli: Fiat, Lancia, Alfa, Autobianchi, Innocenti, Renault, Ford, Opel, Simca. Rateazioni 30 mesi, permute, garanzia 6 mesi, serietà e cortesia. Visitateci: corso Francia 341, telefono 796.410 (aperto festivi)

A.A. ACQUISTIAMO vetture di qualsiasi tipo non sinistrate immediato pagamento valutazione altissima. Autocommercio, corso Orbassano 72

A.A.... L'OCCASIONE che aspettavate svendiamo oltre 100 vetture (con garanzia 6 mesi) per far posto ad altre in arrivo. Autodestefani compra vendita automobili, corso Grosseto 55 (vicino corso Vercelli), telefono 293.992 anche festivo.

A. ACQUISTIAMO autovetture contanti vendiamo senza anticipo [redacted] ipoteca comode rate. Graglia, via Nizza 133.

A 112 blu-bianco 70 127 [redacted] porte 75. Sivar Moncalieri corso Roma 11 tel. 640.6001.

A. 112 E blu accessoriata nuova pronta consegna. Monzeglio, via Caboto 35, tel. 595.666.

A Torino mercato dell'occasione vetture di tutti i tipi di tutte le marche con garanzia 6 mesi minimo anticipo grandissima esposizione. Lincarauto automobili Torino, corso Principe Oddone 68. (Anche festivi).

ACQUISTIAMO
cerchiamo vetture 2 a 5 anni offriamo il prezzo migliore. Lincarauto corso Principe Oddone 68 (anche festivi).

ACQUISTIAMO pagando massimo: 500, 126, A112, 127, Alfa Romeo, Fulvie, Beta. Corso Raffaello 3, telefono 658.001.

ACQUISTIAMO 500 126 127 A112 [redacted] anche non recenti, ottime valutazioni pagamento contanti. Autofrancia, corso Francia 341, telefono 796.410.

ALFASUD berline, Ti, giardinetta. Alfette berline 1600-1800, coupé, Super 1300, 1600 vasto assortimento tutte garantite Monzeglio via Caboto 35. Telefono 595.666.

ALFETTA ultime perfetta Lancar, corso Regina Margherita 270.

ATTENZIONE
Vendonsi minimo anticipo vasta gamma vetture d'occasione, garanzia. Corso Orbassano 72, telefono 581.008 Autocommercio.

AUTOCCASIONI perfette garanzia 6 mesi: Opel diesel, Duetto spyder, 131 familiare, Beta coupé, 125 automatico, 850 spyder, Campagnola, Dyane, Bmw Gt 1300, rateazioni permute Autofrancia corso Francia 319.

BETA berline e coupé: A112 ottime occasioni Lancar corso Regina Margherita 270.

BETA spyder recente perfetta Lancar corso Regina Margherita 270.

BMW automobili vendita assistenza ricambi alla concessionaria. Cas, via Pinelli 14. Tel. 489.194 488.277.

BMW 530 nuovo blu metallizzato pronta consegna sconto su listino Toro corso Giulio Cesare 361 tel. 266.737.

COMPERIAMO
subito ogni tipo di auto al massimo prezzo. Autodestefani, corso Grosseto 55

COMPERIAMO
vetture recenti grande valutazione pagando [redacted] per contanti senza spese Autocommercio, corso Orbassano 72.

CONCESSIONARIA Renault gruppo Marello corso Dante 44, telefono 694.715/14 oltre alla nuova gamma Renault abbiamo vasto assortimento usato con garanzia.

DIESEL Opel Rekord 75 Peugeot 204 fam. e berlina Renault 850 cargo Fiat 132 S 74 MBM Concessionaria Opel Chivasso 910.2748

DINO Ferrari 208 settembre 1975 aria condizionata vetri elettrici [redacted] km unico proprietario. Monzeglio, [redacted] Caboto 35. Tel. 595.666.

ESTAFETTE furgone 1300 bianco [redacted]sto 73 portata ql 8,75 unipropietario come nuova vendo Pastorino, corso Sebastopoli 227.

FIAT SEMESTRALI
in prova senza impegno di acquisto o soddisfatti o rimborsati. Venite a dare uno sguardo ai nostri prezzi. Corso Tazzoli 4.

FIAT 130 berlina automatica come nuova Lancar corso Regina Margherita 270.

FORTE SCONTO
sulle vetture d'occasione prima di acquistare visitateci le più belle occasioni in corso Orbassano 72, società Autocommercio.

FULVIA coupé recenti perfette Lancar corso Regina Margherita 270.

FUORISTRADA diesel Toyota Land Cruiser, Jeep CJ5 Special hard-top. CB Auto, [redacted] Brescia 18, telefono 850.805.

FURGONE 850 perfetto ottimo offro garantito vendo permuto. Tel. 796.410.

INVITO
a provare [redacted] Simca Chrysler tutta la nuova gamma '77 valutazione altissima della vostra vettura offerte eccezionali Lincarauto concessionaria Simca corso P. Oddone 68 Torino (anche festivi).

MINI, 500, 850, 127, 128, 124, 125, 124 coupé, furgone Volkswagen, Lancia coupé iniezione, Alfa 1750, R16, Ami 8, Taunus familiare, Escort, Simca 1000, Audi familiare, Prinz 4, Opel Rekord, Rekord familiare, Opel Kadett, Kadett coupé, Kadett familiare, Opel Ascona, Opel Manta, via Cigna 3.

MINI 1001 blu scuro 75 unico proprietario. Sivar Moncalieri corso Roma 11 tel. 640.6001.

MONTICONE piazza Adriano 1 tel. 443.300 concessionario Volkswagen Porsche Audi occasioni: Carrera 2700 condizionatore, 2400, 924, Audi 80 50, Scirocco 1100 1500, Passat 1300, Alfetta 1800 2000 berlina, Alfa Sud familiare, Beta coupé, furgoni 238 gas.

OSART Alfa Romeo, via Frejus 12, telefoni 442.280 442.351 vendo: [redacted] berline. Giulia 1300-1600 Junior, Giulia 1.3 berlina, Alfetta 1600-1800, tutte [redacted] condizione ottime.

PREZZI IMBATTIBILI
abbiamo occasioni [redacted] tipo [redacted] vettura grandissima esposizione Lincarauto Automobili Torino, corso P. Oddone [redacted] (anche festivi).

PROPRIETARIO unico vende 500L 1972 ben tenuta 825.000 e Simca [redacted] fine '71 seminuova [redacted] mila. Tel. 694.366.

RENAULT concessionaria SOIMA [redacted]. Cesare 186 grande vendita nuovo Renault e usato tutte marche, telefoni 205.1977 205.2005.

R 177 perfetta 75 proprietario unico lunotto vetri elettrici Sivar Moncalieri corso Roma 11 tel. 640.6001.

SEMESTRALI
126, 127, 128 3p, A112, 131, Lancia [redacted]mente usato. Rateazioni permute garanzia, Scofit, corso Turati 15, tel. 599.878.

SENZA ANTICIPO
né cambiali né ipoteca selezionatissime 500 126 127 128 Dyane R5 112 Fulvia furgoni vari ecc. Car 75 piazza Rebaudengo 5. Tel. 205.0700.

TRANSIT Kombi [redacted] 74 238 furgone [redacted] Volkswagen furgone 600 T Sivar Moncalieri [redacted] Roma 11 telefono 640.6001.

SIMONI S.A.S.
Concessionario Porsche vende usato selezionato: 924 911 2.7 coupé e Targa 2.7 Carrera 2.45 Targa. Corso Turati 35, telefono 599.393.

1 **UNA** Beta coupé 1600 1975 23 mila km blu scuro garantita dalla Concessionaria Fiat Orecchia e Scavarda presso il nuovo grande salone dell'usato di via Orbetello 123, telefono 256.612.

2 **UNA** Citroen CX 2000 1973 19 mila km ottima presso nuovo salone usato Orecchia e Scavarda, via Orbetello 123, telefono 256.612. Un nuovo indirizzo per l'acquisto di una buona vettura usata.

3 **UNA** 132 GLS 1976 12 mila km rosso ossido in via Orbetello 123, nuovo salone usato Orecchia e Scavarda, vetture e veicoli commerciali ricondizionati di ogni tipo. Telefonare 256.612.

VENDIAMO rateando selezionate 500 126 A112 127 128, Alfa Romeo, Fulvie Beta, corso Raffaello 3, telefono 658.[redacted].

128 prestige pronta consegna minimi anticipi corso Tortona 33.

UNA OCCASIONE
da non perdere. Da oggi vendiamo direttamente [redacted] clienti privati le nostre [redacted] usate [redacted] praticando gli stessi prezzi riservati ai rivenditori. Vi invitiamo a provare [redacted] nostre automobili e a confrontare i nostri prezzi. [redacted] centro vendita corso Giulio Cesare 186, telefoni 205.1977 205.2005.

11 Motocicli

BENELLI 750 6 cilindri anno [redacted] km 2000 come nuova vende Osart [redacted] Frejus 12. Telefoni 442.280 442.351.

MOTOCARRI Ape ciclomotori Ciao Bravo Boxer Vespe moto Gilera, consegne pronte. Moroni, corso Unione Sovietica 169. Telefonare 393.628.

18 Acquisto alloggi

ABBISOGNAMI acquistare alloggio [redacted] privato libero presto pagamento contanti. Telefono 689.049.

ABBISOGNAMI alloggio libero in Torino pagamento contante. Tel. 501.448.

ABBISOGNAMI privatamente alloggio libero salone 3-4 camere cucina biservizi paga[redacted] contanti. Tel. 539.218.

ACQUISTA appartamento 2-3 vani libero in Torino qualsiasi zona. Pagamento contante. Telefono 682.669.

ACQUISTIAMO in Torino e prima cintura con pagamento contanti appartamenti 2-3-4 vani Union Case 549.777.

ACQUISTIAMO per contanti stabile in Torino rapida definizione massima riservatezza. Telefonare 535.904.

ACQUISTO alloggio 2-3 camere con servizi Torino o stretta cintura pagamento immediato. Tel. 886.275, dopo le ore 14.

ACQUISTO casa in blocco in Torino con buon reddito trattativa rapida anche vecchia [redacted]. Tel. 599.657.

ACQUISTO da privato alloggetto [redacted] servizi in Torino o Nichelino, pagamento contanti. Telefono 510.170.

ACQUISTO per impegno contanti 2 alloggi in Torino liberi 1-2 camere che abbiano tutti i servizi. Telefonare 549.800.

CERCO libero in Torino: saloncino 2 camere cucina possibilmente doppi servizi in [redacted] comoda al [redacted]. Telefo[redacted] 757.272.

CONIUGI pensionati acquistano alloggio in qualunque zona, pagamento contante. Telefonare 834.061.

FUNZIONARIO grossa società straniera cerca per trasferimento in Torino prestigioso appartamento com[redacted] da salone 4-5 [redacted] tripli servizi zona Crimea Crocetta possibilmente giardino. Scrivere: «Publikompass [redacted] — 10100 Torino».

INIM
ci scusi: lei vuol vendere [redacted] casa? I nostri analisti [redacted]biliari dotati [redacted] esperienza [redacted] mercato valuteranno [redacted]te la sua proprietà. L'attendiamo alla Inim Internazionale Immobiliare Filiale di Torino, [redacted] Turati 15/H, telefono 011 586.563.

LA GINEVRA
piazza Adriano 15 telefono 442.333 444.225 assume incarichi di vendita di alloggi ville stabili realizzo immediato pagamento contanti nessuna spesa di consulenza.

PRIVATO acquista in Torino alloggio libero 2-3 [redacted]re servizi [redacted]mento contanti. Telefono 595.376.

19 Vendita alloggi

A.A. PINO in [redacted] costruzione signorile contrale con giardino vendesi alloggio. Tel. 587.402.

A. COM. F.A.I. vende libera alla vendita villa precollinare signorilissima vista Valentino ottimo stato manutenzione volendo bifamiliare giardino mq 3000 dilazioni. Tel. 548.123.

A. COMFAI vende adiacente Italia '61 appartamento libero panoramicissimo piano alto salone pranzo [redacted] camere cucina doppi servizi [redacted] L. [redacted] milioni volendo box. Mutuo e dilazioni. Tel. 548.123.

A. COMFAI vende corso Unione Sovietica adiacente corso Bramante in stabile recentissimo signorile piano alto vista panoramica appartamento libero alla vendita salone 2 camere tinello cucinino doppi servizi. Mutuo 6% dilazioni. Tel. 548.123.

(Continua)

gabetti
...la banca della casa

TORINO
Via Mercantini, 5
tel. 01/5767

MILANO PAVIA
TORINO NOVARA
ROMA-4 LECCO PRATO
ALESSANDRIA BERGAMO PISA
CASALE M. COMO
BIELLA
PINEROLO VARESE BOLOGNA
SANREMO BRESCIA
GENOVA
SAVONA VICENZA
MONZA PADOVA NAPOLI
BUSTO ARS. MESTRE BARI

VENARIA
VIA CANALE 5 - ALTESSANO
In una [redacted] completamente servita, solida [redacted] decorosa costruzione, ben [redacted] nelle parti comuni.
Camera, cucina, servizi, da 2.800.000;
[redacted] camere, cucina, servizi, da 5.600.000;
[redacted] camere, cucina, servizi, da 7.500.000 (possibilità di abbinamenti).
Muri negozi da 23.000.000.
[redacted] MUTUO [redacted]
PERSONALE SUL POSTO [redacted]

PIAZZA
MADAMA CRISTINA 7
Affacciata sul mercato rionale, elegante costruzione angolare, rinnovata nelle parti comuni, [redacted] e riscaldamento centrale.
Camera, cucina, servizi, da 5.500.000;
2 camere, [redacted]ina, servizi, [redacted] 12.800.000;
[redacted] camere, cucina, servizi, da 14.000.000;
saloncino, 2 camere, cucina, doppi servizi, [redacted] 20.500.000.
30% CONTANTI, 70% [redacted]

VARIETÀ E CONCORSI

L'angolo della moda

COME VESTIVA "GILDA,,?

ANNA VANNER

Il lancio dello stile ispirato alla «biancheria romantica» (dell'Ottocento) è ■ successo. Le nostre giovani lettrici hanno approvato l'idea un po' folle, ■ divertente, con entusiasmo. Alcune giovanissime ci hanno tuttavia domandato, con curiosità che cosa sia lo «stile Gilda» di cui ho parlato la volta scorsa.

Come vestiva «Gilda», cioè Rita Hayworth, la diva numero ■ degli Anni Cinquanta? Vestiva esattamente come le attuali donne più eleganti, le rare clienti delle sartorie di Alta Moda. Oppure come voi, giovanissime, abili arruffone nelle scansie delle «boutiques» dell'usato venduto a prezzi eccezionalmente bassi (da lire 10 mila ad un massimo di 60 mila per capo). Un abito corto di stupenda seta pura stampata ■ disegni floreali con toni violenti ■ soffusi, costa sulle cinquantamila lire. Questi abiti che nel 1950 si portavano di giorno ôra sono diventati sofisticati vestiti da sera, da sfoggiare durante le festicciole tra amici.

Gli abiti tipici del 1950 ■ erano? Ora tenterò di descriverli. Essi erano impostati su due tipiche linee: quella diritta definita «avvolgente» l'altra ampia detta ■ «corolla».

L'abito più tipico dello stile Rita Hayworth appartiene al primo gruppo. Si tratta di un vestito diritto ■ affusolato (di lunghezza metà polpaccio) avvolto come una busta sui fianchi sinuosi. In questo tipico capo «alla Gilda» il tessuto aderisce al busto, le spalle segnano un arco ■ «ferro di cavallo», le maniche sono inesistenti ■ sfiorano il gomito. Importantissime le scollature quadrate, ornate con clips di gelalite color avorio antico fissate ai lati della scollatura, raramente rettangolare. Nel 1950? La vita appariva sottile grazie alle cinture (non troppo alte, tre, quatro centimetri al massimo) di capretto colorato o di camoscio. Esse apparivano sempre contrastanti con le tinte dell'abito di seta unita o stampata.

La «linea corolla» è più facile da descrivere. Per pomeriggio elegante, le scollature si aprono a «V» sulle spalle. Sciarpette, tagliate in sbieco, bordano (con risvolti sottili e slanciati) le linee profonde, provocanti, che scivolano talvolta sino alla base del seno. L'aspetto di questo busto «florido», antecrisi è volutamente «sexy», molto eccitante, i «colletti ■ sciarpa», ben staccati dalle spalle, ■ ornano con nodi ■ ■■■■■ carattere falsamente ingenuo alla base del seno, busto modellato dal tessuto, vita strozzata da cinture di pelle d'argento o ■■ intonate al sandalo o da fusciacche di raso nei colori più violenti, sempre contrastanti. Tutto l'interesse ■■ messo a fuoco in ■■ cerchio «magico», ■■ specie di proiettore ■ luci intense buttato tra le spalle e la vita. *Il busto del vestito tipicamente «Gilda» rilevava* con giochi di «ti vedo ■ non ti vedo» *seni turgidi* e terribilmente provocanti, *cioè proprio «alla Rita Hayworth», la diva fatalissima che fece perdere la testa al principe Alì Khan, amato e conteso dalle «madri» più blasonate della «Haute» internazionale. Per gran ■■ busto «spalle al vento», scollature orizzontali, bustino scuro aderentissimo, fascie alla vita (possibilmente di raso) e gonna a corolla di tulipano o a coppa rovesciata. Lunghezza fissata a quattro dita dalla caviglia. Perché? Per lasciare intravedere gambe che non finiscono mai, caviglie da «purosangue» segnate con evidenza, cinghietta sottile, sandali con punta slanciata ■ tacchi da brivido.*

Una moda curiosa che rimarrà ricordata a lungo nella «storia del costume» del dopo-guerra: Uno stile veramente «intramontabile» perché esaltatore della femminilità elevata al cubo.

LA COMMESSA IDEALE

Regolamento

STAMPA SERA in collaborazione con la OMITA di Milano, indice un referendum per l'elezione ■■ Commessa Ideale 1977 - Trofeo Despar. Le commesse finaliste presentate dal nostro giornale alla finale nazionale ■■■ ■ e la loro selezione avverrà in due fasi.

1. Fino ■ giovedì 12 maggio, Stampa Sera pubblicherà ogni giorno, in seconda pagina, la scheda ■■ cui i lettori potranno votare la commessa preferita. Ciascuna scheda avrà valore ■ un voto. ■■ tagliandi potranno ■■■ riuniti in ■■ ■■ busta ■ ■■■ inviati ■ consegnati ■ mano a Stampa Sera - La commessa ideale - via Marenco 32, 10100 Torino.

■. ■ seconda dell'attività svol- ■ ■■ negozio in cui le commesse prestano la loro opera, ■■ saranno raggruppate nelle seguenti 12 categorie:

Abbigliamento (vestiti, confezioni, pelliccerie, tessuti, mercerie); Pelletterie ■ calzature; Profumerie ■ acconciature; Arredamento, elettrodomestici, casalinghi; Oreficerie, bigiotterie; Dischi ■ strumenti musicali; Librerie, cartolerie e giocattoli; Tabaccherie; Pasticcerie; Fiori; Articoli sportivi ■ da campeggio; Cine, foto, ottica; Alimentari (supermercati), panetterie, salumerie, macellerie, vini ■ liquori, frutta e verdura, drogherie, latterie, pastifici).

3. ■ base ai voti dei lettori, ogni settimana sarà compilata una classifica per ciascuna delle 12 categorie; la prima ■ ogni categoria sarà proclamata «Commessa della Settimana» e riceverà 100 punti di abbuono in regalo.

4. In base alle classifiche settimanali sarà compilata, sempre per ciascuna categoria, ■■ classifica generale.

5. ■■ classifiche settimanali e generali saranno pubblicate ogni sabato, a partire ■ sabato 30 aprile fino a sabato 14 maggio. Il termine ultimo ■■ l'arrivo delle schede scade ogni giovedì alle ■■ 18.

6. Sabato 14 maggio, con la pubblicazione delle classifiche generali finali, terminerà la 1ª fase del concorso. Le prime classificate di ciascuna categoria, in totale 12, saranno ammesse ■■■ alla seconda fase o fase finale, in cui, ■ fini del punteggio, ripartiranno tutte da zero.

7. Da lunedì 16 maggio a mercoledì 25 maggio «Stampa Sera» pubblicherà ogni giorno, ■ seconda pagina, la scheda con cui i lettori potranno votare ■ commessa preferita, scelta fra le 12 ammesse alla fase finale. Ciascuna scheda avrà valore di un voto. Più tagliandi potranno essere riuniti in una sola busta ed essere inviati o consegnati a mano a: «Stampa Sera» - La Commessa ■■■ - via Maren- ■■ ■ - 10100 Torino. Ovviamente, in questa seconda fase ■■ esisterà più classificazione per categoria.

8. Il termine ultimo per l'arrivo ■■ tagliandi scadrà giovedì 26-5 ■■ ■■ 18. La proclamazione delle 6 commesse ammesse alla finale nazionale avverrà sabato ■ maggio durante la manifestazione conclusiva del concorso.

9. La finale nazionale si svolgerà ■ Fiuggi il 9-10-11 giugno, patrocinata dalla Regione Lazio, dall'Ept di Frosinone, dall'Aacs ■ Terme di Fiuggi, ■ organizzata dalla Omita di Milano. L'Ente Terme di Fiuggi offrirà l'ospitalità ■ tutte le commesse partecipanti alla finale nazionale. I viaggi di andata e ritorno a Fiuggi per le ■■ commesse finaliste di «Stampa Sera» saranno a carico del nostro giornale.

10. Non è ammessa la partecipazione di parenti o famigliari di dipendenti dell'Editrice «La Stampa».

GIÀ PRENOTATO LO STADIO PER IL PALIO DELLE REGIONI

La Somac di Torino, Società per le manifestazioni artistiche ■ culturali, ha indetto, su mandato del Comitato promotore dei rappresentanti delegati delle Regioni italiane residenti in Piemonte, il 1° Palio del folklore ■ delle tradizioni popolari italiane.

Al Palio possono partecipare ■■ tutti i cittadini italiani residenti in Piemonte e quelli delegati della Regione di origine, che abbiano l'età, la condizione fisica ■ ■ preparazione che verrà sottoposta al giudizio ■ alla idoneità della commissione tecnica.

La gara si svolgerà in prova unica per: DANZA, STRUMENTI, CORO, VOCE SOLISTA, della durata complessiva ■ ■ minuti cadauna. Per queste prove, esclusa ■ voce solista, il numero minimo di partecipanti per ogni prova è di 6 concorrenti.

Maria Giovanna Elmi

Le selezioni si svolgono in locali di pubblico spettacolo, nei circoli, nelle se- ■ di famiglia, presso Enti e Federazioni, nel Centro immigrati o altri luoghi destinati dall'Organizzazione.

I gruppi in gara: Danza, Strumenti, Coro, Voce solista, potranno, nelle sole selezioni, essere indipendenti fra loro; ■■ dovranno cioè riunirsi obbligatoriamente in unico gruppo

La manifestazione — patrocinata dalla provincia di Torino — si è avviata nei giorni scorsi con notevole successo. Per la finalissima di fine maggio è già stato prenotato lo Stadio Comunale di Torino: si prevede un tutto esaurito con 70 mila spettatori. Al Palio delle Regioni, nella serata conclusiva, prenderanno parte come ospiti tra gli altri Bruno Lauzi, Gipo Farassino, Maria Carta, Sergio Endrigo, Bobby Solo e Mia Martini.

La Martini ■ Maria Giovanna Elmi parteciperanno alla manifestazione fin da martedì 26 (serata di semifinale al Palasport; prevendita biglietti all'Enal, Endas e Cre Immigrati).

53

Edmondo De Amicis

Amore e ginnastica

■ questo avvenne più agevolmente per effetto d'una nuova dichiarazione ■ guerra della maestra Zibelli, che lasciava da capo uscir sola la sua amica. Era seguito questo lepido caso: che le due amiche essendosi incontrate, per la prima volta tutt'e due insieme, in Piazza Solferino, col maestro biondo della Generala, il quale le aveva fermate, s'era dopo poche parole chiarito l'equivoco, che quegli aveva fino allora scambiato la Zibelli con ■ Pedani, conosciuta da lui soltanto di fama ■ ammirata per i suoi articoli; e la Zibelli aveva visto rivolgere immediatamente all'altra, ma raddoppiati, gli ossequi ■ l'ammirazione ■ cui era stata ■■ prima l'oggetto. Messa sottosopra da questa scoperta, dopo ■■ passato dei giorni orribili, astiando l'amica dalla mattina alla sera, s'era data con grande ardore alla religione, andava in chiesa ogni mattina, ■■■ stretto amicizia con le signore divote del primo piano, messo ■■ velo nero sul viso, voluto far di magro il venerdì e il sabato, e dedicato tutti i suoi ritagli di tempo a libri ascetici, che leggeva forte anche di notte. Con questo si rincrudì pure in quei giorni, a cagione d'un avvenimento straordinario, la gelosia ch'essa cominciava a sentire da un po' ■ tempo dei trionfi ginnastico-letterari della sua amica. Era allora a Torino il ministro dell'istruzione pubblica, Guido Baccelli. Egli capitò una mattina inaspettato, col sindaco e con l'assessore, seguito ■■ un folto corteo, alla scuola Margherita, mentre la Pedani faceva la lezione di ginnastica. Un'altra avrebbe perso la bussola. Essa non si turbò e, schierate tutte le sue allieve, fece eseguire i passi ritmici con una tal varietà, precisione e vigoria di comandi, che, un po' per questo ■ un po' per effetto della ■■ bella persona, il ministro le prodigò i più caldi elogi, intavolando con lei una conversazione su metodi ginnastici inglesi, della quale uscì anche più ammirato che degli esercizi. Il fatto fu riferito ■■ giornali, che stamparono

■

il ■■ nome, e fu ■■ gloria. ■ non ne ingelosì soltanto la Zibelli: il maestro Fassi andò in bestia. In quei giorni appunto la Pedani era anche stata nominata maestra di ginnastica delle monache Vincenzine del Cottolengo. Una successione così inaudita di fortune cominciava ■ ■■ ■■■ più comportabile, né si poteva spiegare che con qualche protezione segreta. Ora il maestro si ficcò in capo che chi le faceva aver tutti quei favori fosse ■ ■■■ mendator Celzani, per sollecitazione del nipote. E non poté trattenersi dal fare uno sfogo con costui.

— E' ■■ vergogna, — gli disse un giorno senza preamboli, — che mentre ci sono dei professori di ginnastica che sudano da vent'anni agli studi senza aver mai potuto ottenere ■■ favore, e neppure il compenso della notorietà, ci sia chi si fa largo e ottiene tutti gli onori per la sola virtù della gonnella. E' un mercimonio schifoso, che denunzierò per le stampe.

Il segretario finse di non capire. ■■ quella finzione ■■■ fece che riaffermare il maestro nella sua idea, tanto che, pur conservando per interesse un'apparenza d'amicizia con la Pedani, egli tolse a lui il saluto, ■ ■■ moglie fece lo stesso. E così eran già tre, che, per causa della maestra, gli avevan dichiarato la guerra.

Ma don Celzani, ostinato e intrepido, continuava a colorire il suo disegno, cercando di guadagnarsi la buona amicizia di lei. Le fece un giorno un vero piacere portandole un numero del «Ginnasta triestino», venutogli a ■■■■ per caso, che conteneva un articolo sulla danza pirrica. Le portò un'altra volta ■■ numero della «Tribuna», che riceveva lo zio, nella quale era riferita la risposta negativa data dall'ufficio d'igiene del municipio di Roma ■ tutte le direzioni delle scuole, che l'avevano interrogato intorno alla maggiore ■ minor convenienza di tener gli alunni nella posizione di braccia conserte. La maestra gradì molto l'offerta, dicendo che aveva già trattato l'argomento in un articolo. Ma il segretario le preparava ben altre sorprese. Era tentato da un po' di tempo d'intavolare ■■■ lei certi discorsi, ai quali s'andava apparecchiando; ma non osava. Un giorno osò. Avendogli essa detto che frequentava un corso d'anatomia, egli le rispose timidamente: — L'anatomia... Lei fa bene, perché, ■■■■ quello studio, ■■ si può conoscere il valore... fisiologico dei singoli esercizi, e, senza di questo, gli esercizi non si possono classificare... fisiologicamente, che è l'ordine più utile.

La maestra lo guardò con stupore, ■ approvò. Era un primo passo. Un altro giorno si fece anche più animo ■ le domandò che cosa pensasse sulla quistione degli attrezzi.

(26 - continua)

La Yamaha arriva in forze. Questa notizia fa passare le altre in secondo piano.

Yamaha. Un nome famoso finalmente in Italia.

Yamaha in tutto il mondo vuol dire moto potenti, sicure, nate per vincere. E infatti le Yamaha hanno vinto 32 titoli mondiali dal 1964 ad oggi. Bene. Da oggi migliaia di appassionati potranno provare anche in Italia l'inebriante sensazione di guidare una Yamaha della nuova generazione.

Perché la Yamaha ha creato un'organizzazione per importare le sue moto ed assisterle in tutto e per tutto: la Yamoto Italia S.p.A., che inoltre ha una preparatissima squadra corse il cui pilota ufficiale è nientemeno che Giacomo Agostini. A dimostrazione del notevole impegno Yamoto e dell'entusiasmo e dinamismo che animano i suoi dirigenti.

Yamaha. Una nuova gamma eccezionale.

La Yamaha presenta in Italia una vasta gamma di moto progettate e costruite secondo una tecnologia avanzatissima, che la pone alla avanguardia nel settore.

Tutto quello che si può chiedere ad una moto chiedetelo a Yamaha. Ogni modello rasenta la perfezione.

RD 400 - E' la 400 più brillante sul mercato. Il motore è un due tempi, derivato direttamente dalle competizioni, con aspirazione controllata da valvole a lamelle che assicurano grande elasticità.

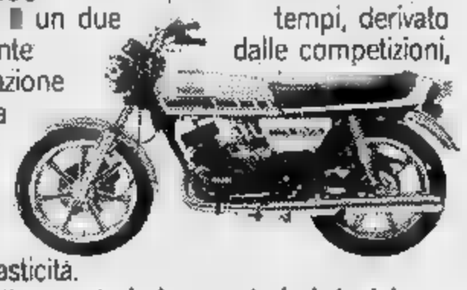

Freni a disco anteriori e posteriori (unici per questa classe di moto). Ruote in lega leggera.

XS 400 - E' la 4 tempi più elegante, sicura e maneggevole che possiate trovare. Albero motore con perni di biella a 180 gradi, che assicura un funzionamento privo di fastidiose vibrazioni. Motore con 38 CV di potenza. Dotazione di avviamento elettrico. Freni a disco sulle ruote anteriori e posteriori. Ruote in lega. Telaio monoculla sdoppiato, che assicura grande maneggevolezza.

XS 500 - E' la moto da gran turismo con meccanica più moderna e la linea più sobria. 4 valvole per cilindro per un miglior rendimento del motore. Le vibrazioni vengono eliminate grazie al rivoluzionario sistema Omni-Phase. Freni a disco anteriori e posteriori di grande diametro, insensibili all'acqua, alla polvere e al fading. Ruote in lega, strumentazione raffinata e particolarmente ricca.

XT 500 - E' la più bella monocilindrica di grossa cilindrata. Il motore 4 tempi, molto elastico e scattante, è particolarmente adatto per il fuoristrada. Il cambio è robusto, i freni resistenti, il telaio è stato realizzato con l'esperienza delle gare di cross. E' una moto affidabile, adatta a tutti gli usi, dalle grandi soddisfazioni in strada e fuoristrada.

XS 750 - E' l'ammiraglia delle gran turismo. Il motore è un tre cilindri in linea, con distribuzione a doppio albero a camme in testa. La trasmissione a cardano unisce a grandi doti di robustezza una notevole dolcezza di funzionamento. Il telaio e le sospensioni assicurano il massimo confort, ottima maneggevolezza e tenuta di strada. Ruote in lega. Doppi freni a disco anteriori e freno a disco posteriore. Finiture ad altissimo livello.

Yamaha. Una nuova capillare assistenza.

In tutta Italia si sta sviluppando una rete efficientissima di officine autorizzate per assistere ogni Yamaha in ogni momento. I meccanici di queste officine hanno seguito corsi molto severi ed impegnativi di qualificazione e possono in qualunque momento intervenire, in breve tempo e con sicura competenza. Buono a sapersi, anche se le Yamaha non ne hanno bisogno, grazie alla loro robustezza collaudata nelle gare.

Yamaha. Una équipe di tecnici specializzati.

La Yamoto, dicevamo, ha una squadra corse. Con lei lavorano tecnici di primissimo ordine, veri maghi della meccanica. Ad esempio Nobby Clark, il più conosciuto meccanico sui campi di gare e Massimo Clarke, preparatissimo Service Manager.

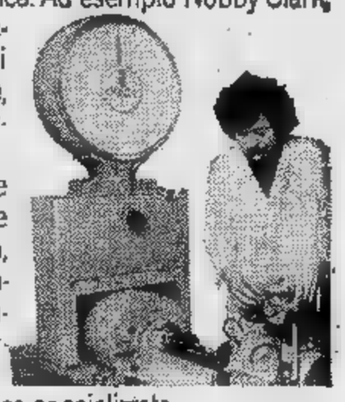

Queste persone si occupano anche della Vostra Yamaha, organizzando seminari tecnici per meccanici, corsi di aggiornamento, preparando letteratura tecnica specializzata.

Questo staff adotta le più sofisticate apparecchiature diagnostiche e meccaniche per la messa a punto dei motori. Uno speciale banco prova è sempre pronto per "testare" una Yamaha, così come viene fatto per le moto da competizione.

Yamaha. Un'efficiente organizzazione di vendita.

Se voi siete motociclisti esigenti, siete benvenuti alla Yamaha. Se siete esigenti e competenti, ancora meglio. I nostri concessionari amano parlare delle nostre moto, e sono pronti a darvi qualunque informazione, ad assistervi in tutto e per tutto. In più il concessionario Yamaha vi offre dei servizi esclusivi:

- Speciale polizza assicurativa Yamaha della Italia Assicurazioni
- Rate Compass fino a 24 mesi senza cambiali
- Ottima valutazione dell'usato
- Assistenza qualificata

Per concludere:
conoscete una moto migliore della Yamaha?

YAMAHA

Sicure emozioni.

Importatore e distributore unico per l'Italia:
YAMOTO ITALIA S.p.A., Rovido di Buccinasco (Milano).
Per ulteriori informazioni, anche sul concessionario della Vs. città, telefonate al n. 02/4404241

ECONOMICI

19 *Vendita alloggi*

A. COM. F.A.I. vende zona Porta Palazzo in stabile dotato di riscaldamento centrale e portineria, ultimi appartamenti 1, 2, 3 camere a prezzi eccezionali. Dilazioni. Telefono 548.123.

A. COM. F.A.I. vende adiacenze Santa Rita, in stabile recente, ultimi appartamenti, 1-2 camere tinello cucinino bagno a prezzi concorrenziali. Mutuo dilazioni. Telefono 548.123.

A. COM. F.A.I. vende [illegible] Pochiera primo piano appartamento 2 camere cucinetta bagno. Dilazioni. Telefono 548.123.

A. COM. F.A.I. vende [illegible] piazza Massaua in stabile recente costruzione ultimo appartamento rifinitissimo [illegible] 3 camere cucina doppi servizi. Mutuo 6%. Dilazioni. Telefono 548.123.

A. COM. F.A.I. vende zona San P[illegible] stessa casa convenientissimi appartamenti 1-2 camere servizio a partire da lire 1 milione 600 mila a vano. Dilazioni. Telefono 548.123.

A. COM. F.A.I. vende Santena uscita tangenziale Sud 2 ville adiacenti composte da salone 3 camere ampia cucina taverneita locale di servizio garage 1000 mq di terreno. Dilazioni. Telefono 548.123.

A. COM. F.A.I. vende adiacenze via De Sanctis in stabile recente ultimi 2 appartamenti piano rialzato prezzo conveniente. Dilazioni. Telefono 548.123.

A. COM. F.A.I. vende adiacenze corso Massimo d'Azeglio in stabile signorilissimo completamente ristrutturato appartamento salone 1 camera cucina bagno. Mutuo dilazioni. Telefono 548.123.

A. COM. F.A.I. vende periferia Torino Nord in palazzina nuovissima costruzione prospiciente zona verde con alberi alto fusto, spaziosi appartamenti 1-2 camere tinello cucinino bagno. Mutuo dilazioni. Telefono 548.123.

A. COM. F.A.I. vende corso Montecucco in stabile recente signorile appartamento ultimo piano salone 2 camere cucina servizio a solo L. 32 milioni dilazioni. Telefonare 548.123.

A. COM. F.A.I. vende in posizione eccezionale panoramicissima strada San Vito villa alto standing 600 mq per piano più mq 300 mansardato, lavanderia armeria gioco bocce e diversi servizi al piano seminterrato autorimessa per 5 posti auto 11 mila mq terreno, casetta custode dilazioni. Telefonare 548.123.

A. COM. F.A.I. vende via Madama Cristina per definizione frazionamento ultimi due appartamenti 3 camere [illegible] bagno più piccolo servizio. Mutuo. Dilazioni. Telefono 548.123.

A. COM. F.A.I. vende Mirafiori Sud appartamenti recente costruzione liberi alla vendita 2-3 camere cucina bagno dilazioni. Telefonare 548.123.

A. COM. F.A.I. vende zona piazza Statuto in stabile signorilissimo appartamento alta standing libero alla vendita mq 400 circa eventualmente abbinabile ad altro appartamento di 80 mq circa. Box auto dilazioni. Telefono 548.123.

COMFAI

A. COM. F.A.I. vende Crocetta in palazzina alto standing appartamento mq 400 al piano rialzato con grande giardino privato. Dilazioni. Tel. 548.123.

A. CONFAR s.a.s. acquista in contanti stabili in blocco e alloggi liberi Torino e cintura, rapide trattative. Telefonare 539.019.

A. NUOVI signorili due-tre camere, cucina, servizi, adiacenze corso Dante, via Nizza. Locali adatti anche ufficio. Mutuo e dilazioni, stessa casa. Edil-Case, tel. 548.154.

A. PREZZI vero realizzo alloggi una-due camere, cucina, bagno, corso Giulio Cesare, stessa casa. Facilitazioni. Edil-Case, 548.154.

A. SERIM vende via Filadelfia 165, angolo corso Orbas[illegible] recente camera tinello cucinino bagno 10 milioni 600 mila, telefono 519.801.

A prezzi bassissimi a partire da L. 2 milioni 100 mila alloggi da una e 5 camere centrale via Belfiore 22. Palazzo in ristrutturazione esterna. Visite in loco. Edil-Case, 548.154.

ALLOGGI meravigliosi in Poirino L. 280 mila al mq mutuo e facilitazioni di pagamento. Telefonare 687.910.

A prezzi di assoluta convenienza frazionamento via Vipacco 20, camera cucina 1 milione 500 mila minimo contanti, 2 camere cucina 2 milioni minimo contanti, personale [illegible] posto anche (esile). Immobiliare Iore 501.219.590.693.

AFFARE libero S. Paolo 2 camere cucina bagno 9 milioni più mutuo altro stessa casa 13 milioni più mutuo. Sis 519.977.

AFFARONE corso Regina Martinetto 2 camere cucina servizio 8 milioni 500 mila minimo contanti. C[illegible] 745.541.

ALLOGGI Parco Ruffini stesso stabile termo ascensore: 1-2 camere cucina vendiamo da L. 8 milioni 500 mila. Telefonare 746.096.

ALLOGGI piazza Rebaudengo stesso stabile termo centrale: 2-3 camere tinello, vendiamo da L. 10 milioni [illegible] mila. Telefonare 746.096.

BORGARO via Cirié 68 appartamenti signorili grande comodità 2-3 camere tinello bagno da 12 milioni 950 mila e 16 milioni 350 mila più mutuo fondiario. Centrocasa 745.541.

CASA nuova in blocco vendesi cintura di Torino costruzione destinata a durare nel tempo L. 280 mila al mq mutuo. Telefonare 687.910.

CASA (via Astago) 2 piani fuori terra con basso fabbricato adatto officina laboratorio [illegible] uffici e abitazione vende Torin-Case 541.419.

BOX

in costruzione zona Mirafiori garantendo affitto immediato 16 mila vendiamo 3 milioni 300 mila. Tel. 650.4444.

CASABIANCA libero adiacenze [illegible] Monte Cucco signorile spazioso saloncino 2 camere cucinotta servizi ampio terrazzo box L. 46 milioni 500 mila più mutuo, telefonare 531.008.

CASABIANCA libero [illegible] via Lauria signorile recentissimo soleticino camera tinello cucinino servizi, telefonare 535.597.

CASABIANCA libero precollinare in palazzina vista panoramica alloggio di camera servizi più monolocale di mq 50 chalet ampio box giardino, telefonare 531.008.

CASABIANCA libero vicinanze piazza Ombero [illegible]nte signorile 2 camere tinello cucinotta servizi posto auto L. 25 milioni 700 mila più mutuo, telefonare 539.064.

CASABIANCA libero vicinanze corso U. Sovietica ampio camera tinello cucinotta servizi L. 13 milioni 500 mila più mutuo, telefonare 549.254.

CASABIANCA libero in [illegible] Telaio ampio appartamento 3 camere tinello cucinino servizi L. 33 milioni 500 mila mutuo dilazioni, telefonare 538.973.

CENTRALEDILE via Sarvais vende libero signorile nuovo in palazzina salone 2 camere cucina bisservizi box. Tel. 532.409.

CASETTA libera (zona Barca) terreno mq 400 piano-rialzato: 4 camere. Piano primo: 4 camere, cucina, bagno, terrazzo. Cantina, locale caldaia, box auto, orto, L. 94 milioni dilazionabili. Sabatelli, 653.399.

CENTRALEDILE (via San Quintino) centralizzato appartamento signorile salone 3 camere cucina tinello bisservizi 200 mq vende 47 milioni compreso mutuo. Tel. 530.163.

COLLEGNO corso Francia nuovo signorile soggio[illegible] 3 camere grande cucina doppi servizi 38 milioni mutuo 10 milioni e dilazioni. Tel. 781.073.

COLLEGNO via Bigny 15 zona residenziale ultramoderni salone 3 camere cucina 2 servizi da 36 milioni 500 mila minialloggi da 12 milioni 600 mila forte mutuo. Centrocasa 745.541.

COMMIT 593.376 vende via [illegible] 127 alloggi 1-2 camere tinello servizi casa re[illegible] prezzi vera occasione agevolazioni.

CORSO Unione Sovietica 237 alloggi spaziosi 2 camere tinello bagno terrazzo da 5 milioni 650 mila e 8 milioni 750 mila più mutuo S. Paolo 20 anni. Centrocasa 745.541.

CORSO Unione Sovietica 237 stabile recente signorile camera tinello bagno terrazzo da 2 milioni 800 mila e 5 milioni 400 mila più mutuo San Pa[illegible] 20 anni. Centrocasa 748.475.

(Continua)

SALGARI il Figlio del CORSARO ROSSO

Edizioni D'AMI - Milano

JEFF HAWKE

l'agente di Sydney Jordan

DICK TRACY

Il "detective" di Chester Gould

MOTIVI DOMANI LA STRIP "QUELLE TRE"

OROSCOPO

a cura di RAFFAELLA GIRARDO

ARIETE (21 marzo - 20 aprile) Cercate di prendere subito decisioni definitive soprattutto se riguardano questioni di interesse: rimandando nel tempo non riuscireste che a rendere sempre più difficili le cose. Non pretendete troppo dalla persona che vi perché finireste col perderla.

TORO (21 aprile - 21 maggio) Siete talmente preoccupati per motivi di interessi che vi accorgete di eventuali miglioramenti generali. Evitate contrasti con la persona e con i parenti in generale: questo non è il momento propizio per sorgere complicazioni.

(22 maggio-21 giugno) Organizzate meglio i vostri impegni e riuscirete oggi stesso ad appianare ogni contrasto e a portare a termine ogni iniziativa. In amore siete superficiali: state davvero esagerando.

CANCRO (22 giugno - 22 luglio) Giornata contrastata riuscirete egualmente ad ottenere quanto eravate proposto. Cercate di essere precisi negli appuntamenti per non essere giudicati come la realtà non siete. La persona cara vi sarà in questo di grande aiuto.

(23 luglio - 22 agosto) Probabili sbalzi umore: controllatevi. Cercate altresì essere più prudenti nel trattare con persone che potrebbero irritate, nuocervi molto.

A. MURRI
LETTI IN FERRO BATTUTO
TORINO - VIA LODI 37/A
☎ 20 78 28

VERGINE (23 agosto - 22 sett.) Ottimi influssi soprattutto nel campo del lavoro e degli interessi. Sarete anche più intraprendenti grazie soprattutto all'influsso di Marte e Giove che vi renderanno molto efficienti.

BILANCIA (23 sett. - 22 ottobre) Non abbiate paura delle azioni tempestive: cercate di iniziare tutto coraggio. Il resto poi verrà. Se. In amore siate meno precipitosi.

SCORPIONE (23 ottobre-22 nov.) L'influsso negativo della Luna sarà solo momentaneo: nel corso della giornata potrete avere qualche soddisfazione. In cercate di essere affettuosi e comprensivi: anche la famiglia agite troppo egoismo.

perosino
LETTI OTTONE
LETTINI - CARROZZINE
RETI - MATERASSI
CORSO . TELESIO 95

SAGITTARIO (23 nov. - 21 dic.) Evitate di perdere tempo in cose inutili. Sarete favoriti da ottimi influssi astrali che sarebbe davvero peccato non sfruttare. Godrete altresì della presenza di Venere eccezionalmente favorevole.

CAPRICORNO (22 dic. - 20 gen.) Per il momento opportuno prendere iniziative perché nel vostro segno si preannuncia l'entrata Luna e M aspetto negativo. In a siete più espansivi ed evitate scenate di gelosia.

(21 gen. - 18 febbr.) Godrete giornata della presenza di Giove, Mercurio e Venere in posizione favorevole. Se avete qualche non esitate ad attuarla: successo. Prendete appuntamenti accordi pracisi con persone che vi interessano. Particolarmente favoriti i viaggi di lavoro.

PESCI (19 febbraio - 20 marzo) Anche sfruttando al massimo vostre capacità riuscirete a concludere molto in giornata come quella di domani che si preannuncia negativamente influenzata sotto ogni punto di vista.

DAMA

Il problema

(Meneele Cadoni).

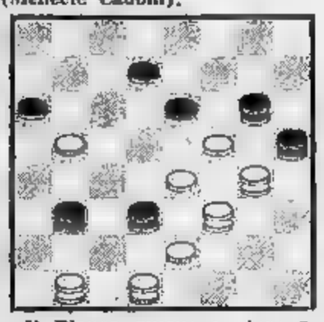

Il Bianco muove e vince in 4 mosse

Soluzione: 30-26, 21-30; 23-28, 16-32; 29-26, 30-14; 26-3, 12-19; 3-6, 9-18; 6-13.

c. b.

SCACCHI

Soluzione del problema n. 1. Dd5; se 1..., Re1/Rg1/Th2/Tg1 2. Te7+/Tg7+/Dd1+/De4.

N. (4+3)

F. Rasch-Nielsen
(« Dansk -SK 12 TT », 1937)
Il Bianco matta in 3

f. p.

CINEMA A PASSO RIDOTTO

Come tutte le precedenti edizioni, anche quest'anno il Sicof di Milano è stato ricco di novità nel campo del cinema passo ridotto.

Il visitatore appassionato ha sempre l'imbarazzo della scelta perché, più o meno, le aziende settoriali procedono, con le innovazioni tecnologiche, quasi a braccetto. Trascurando per il momento le decine di cinepresa in versione muta sonora, ci soffermiamo sui proiettori sonori esposti alla rassegna, che ha registrato un grande afflusso di cineamatori e negozianti. La Fumeo, azienda di lunga esperienza nella produzione di apparecchi da proiezione 16 mm, ha voluto invadere il mercato del super 8 presentando il modello 9910 H.T. Si tratta di un proiettore super 8 single 8 a lettura magnetica ottica registrazione magnetica. Abbastanza compatto, può essere usato facilmente da tutti per la sua estrema semplicità di manovra. Dispone di una lampada da 12V/75 watt, obiettivo zoom 1,3/16,5-30 mm. Il caricamento è completamente automatico può trascinare sino a 180 metri di pellicola. Il riavvolgimento rapido anche all'interno e possiede un amplificatore da 10 watt musicali su 4 Ohm.

Simile nelle prestazioni, ma più sofisticato, è modello sound 9000 presentato da Chinon. Le sue caratteristiche più importanti lampada alogena di 15V-150W per la massima luminosità, potenza sonora di uscita di 20 W a 4 Ohm e obiettivo zoom 1,3/15-30 mm.

La Bell Howell ha presentato il modello 1776 a lettura e registrazione magnetica; molto robusto e versatile nella struttura. Viene fornito di lampada 12V-100W con riflettore dicroico integrale, obiettivo zoom 1,5/20-52 mm, bobina 180 metri e potenza audio 5W RMS in 8 Ohm. E' munito inoltre di un sistema di regolazione della velocità, per cui quando vengono aggiunte delle registrazioni con il proiettore a quelle della cinepresa sonora, la velocità si combina esattamente con la velocità originale della ripresa.

Un ottimo apparecchio, siglato Electronic duasound 310, è stato presentato dalla Imac. Ha l'importante vantaggio di trascinare pellicole 240 metri con lettura ottica e magnetica. Sofisticato nella sua struttura tecnica compatto e funzionale. Le sue note tecniche sono: obiettivo Vario Travenon 1,3/16,5-30 mm elicoidale, focheggiatura e regolazione del quadro comando micrometrico, lampada dicroica 12V-100W con preaccensione, motore a magneti permanenti stabilizzatore elettronico di velocità, utile rifasatore automatico al passaggio di film avarimi e volume d'uscita amplificato 10W sinus pari a 15 W musicali.

(Rubrica a cura di ANGELO ARPAIA)

EUROCASION

Adesso c'è una nuova marca di automobili con più di 170 modelli. Dalla 500 alla 3000. Familiari, utilitarie, coupé, diesel. Da 300.000 lire a 10.000.000.

Perché tutti hanno bisogno di un'auto, ma non a tutti serve un'auto nuova. Ecco perché è nata Eurocasion, la più vasta marca di auto di tutte le marche e di tutti i paesi.

Eurocasion non è un mercato dell'auto d'occasione, ma un servizio specializzato con più di 150 punti di vendita in Italia, e moltissimi in tutta Europa.

Voi venite, guardate, scegliete. Nessuno vi dirà mai "questa marca è meglio di un'altra".

All'Eurocasion tutte le auto sono uguali, perché tutte sono un buon affare. Noi vi aiutiamo soltanto a trovare quella che vi serve e vi conviene di più.

Tutto il resto lo decidete voi: a partire dal prezzo fino al tipo di garanzia preferita.

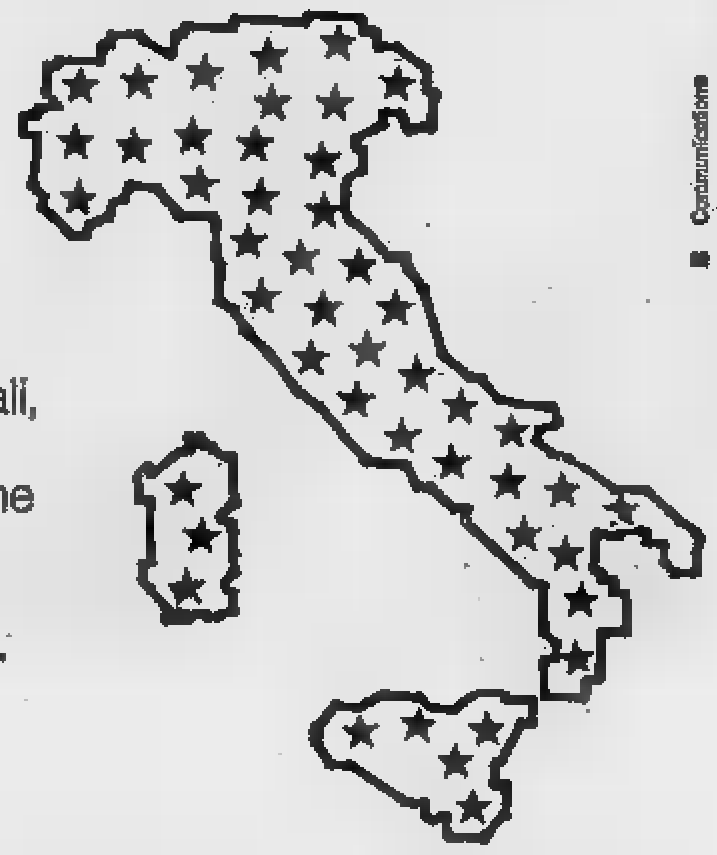

ECONOMICI

19 Vendita alloggi

CORSO Marconi ottima posizione signorile salone 5-6 camere disimpegno 2-3 servizi da 91 milioni 500 mila mutuo. Centrocasa 748.475.
CORSO Palermo 102 ottimo affare camera cucina servizi da 3 milioni 600 mila a 4 milioni 100 mila dilazioni pagamento. Centrocasa 767.888.
CORSO Rosselli ultima occasione 2 camere cucina bagno 17 milioni [redacted] mila minimo contanti dilazioni pagamento. Centrocasa 745.541.
CORSO Sebastopoli libero vendo ottavo piano 2 camere tinello cucinino servizi ripostiglio. Casa recente. Telefono 547.139.
CORSO Sommeiller in stabile signorile saloncino 2 camere cucina abitabile d[redacted] servizi 32 milioni 500 mila. Centraledile 530.165.
CORSO Traiano libero panoramico [redacted]xioso 2 camere tinello cucinino bagno termo ascensore 22 milioni 700 mila. Centraledile 530.165.
CORSO Unione Sovietica 237 complesso signorile 4 camere cucina ingresso bagno da 12 milioni [redacted] mila a 14 milioni 5[redacted] mila più mutuo S. Paolo [redacted] anni. Centrocasa 748.475.
CORSO Unione Sovietica 237 posizione commercialissima recenti 3 camere cucina ingresso bagno da 8 milioni [redacted] mila a 12 milioni 450 mila più mutuo San Paolo 20 anni. Centrocasa 745.541.
CRESCENTINO (Vc) residenza «I fiori» impresa Papillo vende direttamente [redacted] loggi signorili diverse dimensioni con box eventuale vendita in blocco di palazzotti 40 camere; grande area verde privata attrezzatura giochi bambini. Facilitazioni di pagamento con mutuo e rateazioni mensili. Visitate gli alloggi. Feriali 9-12 14-19, festivi 9-13. Ufficio vendite in cantiere, via Faldella angolo via Odetti (cavalcavia). Tel. (0161) 843.082.

«EUROCASE»
vende libero Lucento camera tinello cucinino servizi 16 milioni, telefono 513.748 547.470.

«EUROCASE»
vende [redacted] Vanchiglietta 2 camere servizio particolare 4 milioni 500 mila, telefono 547.470 515.681.

FRAZIONAMENTO borgo Vittoria via Cantoira 2 ultimi alloggi [redacted] cucina [redacted] milioni 200 mila; 3 camere cucina 6 milioni 400 mila; 5 camere cucina 9 milioni 600 mila vende Immobiliare S. Rita. Telefonare 743.692.
FRAZIONIAMO pressi piazza Villari via Viterbo 110 stabile recente: 1-2 camere cucina, prezzi occasione. Commit 595.376.

GRANDE APPARTAMENTO
zona Pellerina, nuovo, libero, veramente lussuoso, in palazzina molto signorile con verde privato, superficie totale mq 300, distribuiti su 2 piani intercomunicanti, grandi terrazzi e box auto, Edil Case. tel. 548.154.

[redacted]I b vende, recente Cascina Vica, via Torino, 226: camera, tinello, cucinino, ingresso, bagno, cantina 12 milioni [redacted] mila. Telefono 511.382.

GRUGLIASCO Strada della Pronda cona via De Sanctis, libero costruzione '73 piano alto, 3 camere cucina bagno 24 milioni 500 mila più 5 milioni mutuo S. Paolo. telefono 519.801.
IPI A. Vende affare Santa Rita, via Caprera 24: camera tinello cucinino ingresso bagno cantina, 5 milioni 200 mila. Facilitazioni. Telefonare [redacted] 511.382 537.066.
IPI d vende S. Rita via Mombarcaro 116. Ottima posizione soleggiata: soggiorno, 2 camere, tinello, cucinino, bagno, box 28 milioni 500 mila. Facilitazioni. Mutuo. Telefono 511.382 537.066.
IPI e vende casetta rustica, parzialmente ristrutturata. Colline Monferrato: soggiorno, 3 camere tinello, cucinotta, doppi servizi, grande cantinato, box per due auto, prezzo conveniente. Informazioni presso il ns. ufficio. Telefono 511.382.
IPI c vende S. Paolo via Borg Pisani 3. Piano alto: camera, cucina, ingresso, bagno 12 milioni 200 mila. Facilitazioni. Telefono 511.382.
LA GINEVRA vende a Ciriè nuova costruzione appartamenti di diverse dimensi[redacted] liberi subito. Telefono 442.333 444.225.
LA GINEVRA vende a Vinovo liberi subito appartamenti signorili mutuo e dilazioni. Telefono 442.333 444.225.
LA GINEVRA vende libero S. Rita [redacted]giorno 2 camere servizi piano alto lire 25 milioni 500 mila. Telefono 442.333 444.225.
LA GINEVRA vende adiacenze piazza Statuto sal[redacted] 3 camere cucina servizi lire 35 milioni. Telefono 442.333 444.225.
LIBERO affare in zona Statuto alloggio 150 mq più mansardato ottenibile stessa metratura 85 milioni trattabili. Telefonare 581.735.
LIBERO centro Rivolta casa di 9 camere giardino cortile magazzino 70 mq tutta rimessa a nuovo. Commit 595.376.
LIBERO Italia 61 camera tinello cucinino ingresso bagno cantina, vendo L. 15 milioni 600 mila. Telefonare 485.255.
LIBERO moderno 3 camere cucina bagno primo piano. Via G. Casalis, privato vende compreso mutuo 35 milioni. Tel. 331.974.
LIBERO piazza Villari: camera cucina servizi costruzione recente. 15 milioni 500 mila dilazionando. Commit 595.376.
LIBERO zona Statuto: ingresso 2 camere cucina termo bagno. Vendiamo a L. 17 milioni. Telefonare 746.096.
MAXIMMOBILI vende libero adiacente stadio spazioso 2 camere tinello cucinino servizi terrazzo coperto lire 25 milioni dilazionabili, telefono 544.807 553.977.
MAXIMMOBILI vende libero via Galliari 7 camere cucina biservizi riscaldamento mq 220 lire 22 milioni mutuo 6% lire 5 milioni dilazioni pagamento, telefono 553.977 544.807.
MAXIMMOBILI vende libero adiacente corso R[redacted] spazioso 2 [redacted] tinello cucinino termobagno ascensore lire 23 milioni 500 mila dilazionabili, telefono 544.807 553.977.
MAXIMMOBILI vende libero via Exilles 6, piano camera tinello cucinino servizi ascensore lire 13 milioni 800 mila dilazioni pagamento, telefono 544.807 553.977.
ORBASSANO zona residenziale ultime occasioni 1-2-3 camere cucina bagno da 6 milioni 500 mila a 28 milioni 5[redacted] mila box. Centrocasa 767.888.

PINO TORINESE
in villa recen[redacted] con grande giardino appartamenti liberi, varie dimensioni. Ottima posizione. Prezzi interessanti per definizione vendite. Edil-Case, tel. 548.154.

PLANAVAL Frabosa Sottana vende alloggi 1 2 3 4 vani finiture di lusso dilazioni fino al 70% piscina sauna tennis. Tel. 0171 71.726 ,0174 69.163.
PRIVATO vende bellissimo alloggio [redacted] camere tinello servizio mutuo [redacted] valendo camera e tinello attiguo. Telefonare 342.197.
REGINA Margherita Collegno via S. Massimo 25 impresa vende [redacted] nuovi 2-3-4-[redacted] camere e servizi rifiniture accurate facilitazioni pagamento visita in loco. Tel. 780.0411.

RIVOLI la «Sel Società costruzioni immobiliari» offre in vendita pochi signorilissimi appartamenti pronti subito o per la prossima estate in un complesso residenziale inserito nel verde di un parco secolare. Mutuo fondiario San Paolo. Ufficio vendite Rivoli, via Alpignano 6, Tel. 958.4048 (anche festivi). Per informazioni Torino via Vigliani 11/9. Tel. 618.774 (feriali).

USAV telefono 773.509 vende libero corso Re Umberto angolo via Legnano: 4 camere cucina piano rialzato adatto uso ufficio.
UTIP vende attico nuovo signorile mansardato centralissimo salone 4 camere cucina biservizi bilingresi terrazzo boxes libero, telefonare 547.828 519.894.
UTIP 519.894 vende adiacente corso Vittorio via P. d'Acaja nuovo libero signorile salone 3 camere cucina biservizi.
UTIP 519.894 .547.828 vende libero subito panoramico signorile corso Peschiera salone 2 camere tinello biservizi.
UTIP 547.828 vende libero grazioso recente corso Brunelleschi 2 camere cucina angolo cottura 23 milioni 900 mila rateabili.
UTIP 519.894 .547.828 vende libero Alpignano mini alloggio [redacted] cucinetta bagno 12 milioni 900 mila facilitazioni pagamento.
VAL Salice strada Mainero villa alloggi 1-2-3 letto salone servizi fermata bus vendo. Tel. 582.932.
VENDITA alloggi da 3 a 5 camere servizi liberi ed occupati: Via Ogliaro 15, Migliara 3, Bagetti 25. Valgesta, tel. 540.122.
[redacted] affaroni a prezzi eccezionali solo per febbraio e marzo nuovissi[redacted] precollinari da [redacted] a 5 camere cucina servizi box. Valgesta, tel. 540.122.
VIA Monte Pasubio 12 complesso residenziale appartamenti 1-2-3 camere tinello bagno da 10 milioni 600 mila a 32 milioni 700 mila minimo contanti mutuo. Centrocasa 767.888.
VIA S. Ottavio libero subito 2 camere cucina servizio casa d'epoca, 15 milioni 800 mila, possibilità mutuo 70%. Dracma. 513.449.
VILLA bi-trifamiliare a 20 km verso Lanzo nuova e bella. 165 mq per piano. magazzino e seminterrato di [redacted] giardino [redacted] milioni più [redacted] milioni mutuo. Tel. 581.735.
VILLA Rivoli 3 camere doppi servizi salone terreno alberato piscina 95 milioni. Tel. 545.545.
ZONA Parella vendo attico camera tinello cucinino bagno L. 10 milioni 500 mila con ampie facilitazioni di pagamento. Tel. 546.476.

20 Domande affitto

G. FREA cerca alloggi uffici e negozi [redacted] affittare senza spese da parte vostra. Studio tecnico immobiliare, tel. 300.585.
A. REFERENZIATO cerca in affitto alloggetto ammobiliato indipendente. Telef. 585.333.
ALLOGGIO signorile zona Crocetta mq 150/200 libero primo marzo referenziatissimo cerca. Tel. 591.063.
GABETTI ricerca alloggi 2-3 camere salone qualsiasi zona anche fuori Torino. Telef. 5767.
GEOMETRA libero professionista cerca in affitto alloggio 2-3 camere servizi zona Stadio Crocetta. Tel. 500.346.

[redacted] Offerte affitto

A.A. ARREDATO via Filadelfia [redacted] telefono [redacted] camere letto sal[redacted] pranzo cucina bagno libero subito, telefono 772.556 Casaverde.
A. ALLOGGETTO ammobiliato indipendente affittasi 80 mila mensili. Riva, via San Secondo 49.
ABBIAMO appartamento centrale di 3 camere salone cucina tinello doppi [redacted]vizi telefono 441.474.
ABBISOGNANDOVI alloggi vuoti o ammobiliati 3-5 camere servizi stessa casa agenzia C[redacted] via Sacchi 14 tel. 558.539.
AFFITTASI zona piazza Castello lussuoso e riservato pied-à-terre elegantemente arredato esigonsi massime referenze. Tel. 550.029.
AFFITTASI zona S. Rita alloggio 2 camere tinello angolo cottura completamente arredato, 140 mila mensili, telefono 341.668.
APPARTAMENTINI arredati signorili nuovi zona corso Traiano in complesso tipo residence dotato di club piscina e impianti sportivi affittansi direttamente: Tel. 650.4444.
UFFICI commerciali arredati zona Crocetta parcheggio segreteria multilingue centralizzata 8-20. Tel. 556.444.

22 Traslochi

AUTOTRASLOCHI Racis Torino costa adriatica viaggi settimanali Sardegna. Tel. ufficio 886.752 .877.496.
TRASLOCHI Mottura Lady Torino Italia estero Sardegna viaggi settimanali deposito mobili ufficio. Tel. 683.397 .396.393.

24 Mobili, arredi

ABBIAMO il più grande magazzino di mobili usati: [redacted] 70 mila, tinello [redacted] mila, sale pranzo 70 mila, per arredare la vostra casa in campagna mare montagna. Consegna domicilio. Venite, sarete soddisfatti. Raspino, via Francesco Cirio 2 angolo via Ciriè. Tel. 287.368.
MOBILI usati e nuovi di magazzino, vasto assortimento, buone occasioni via Pinelli 53.
MOBILIFICIO S. Maurizio via Verdi 34. 24 anni di attività danno la garanzia della merce. Non comprate mobili prima di averci visitati. Offerta di pri[redacted]ra: camera letto moderna giroletto luce radio a sole L. 150 mila contanti e [redacted] rate da L. 40 mila a da oggi anche soggiorno componibile a sole L. 100.000 e 12 rate da 39 mila senza interessi! S[redacted]i di primavera approfittatene affrettatevi, consegna anche in giornata.
SALOTTI divani-letto poltrone-letto vendita diretta dalla fabbrica modelli brevettati esclusivi. La casa del sofà. Bergolio Arese corso Casale 85.

25 Artigiani, ecc.

IMPRESA edile restaura modifica alloggi tetti balconi ed assume manutenzione immobili in genere. Tel. 780.3010 ore pasti.

30 Scuole e istituti

ANTOINE centro formazione professionale acconciatura femminile dal [redacted] gio in piazza Lagrange 1 ai primi 5 iscritti [redacted]rso gratuito per iscrizioni. Telefonare 251.641. [redacted] diurno e serale.
OFFRESI facile redditizio impiego frequentando scuola Ariem Estetica viso corpo manicure maquillage. Istituto Lina Rainero, corso Matteotti 31, telefono 518.688.

36 Nautica

A.A. NOLEGGIO cab. motore e cab. vela 12-16 m; Week-end e prenotazioni estive equipaggio e attrezzature sub. Ancora Brokers, tel. 011 650.8988.

38 Animali e veterinaria

RAZZE mignon da appartamento yorkshire barboncini [redacted] chihuahua bobtail pekinesi shitzus maltesi chow cookers allevamento di Moncalieri vende. Tel 640.9177.
RAZZE mignon da appartamento cairn terrier, australian, terrier, fox terrier, allevamento di Moncalieri vende. Tel. 640.9177.
TRAPPO Club cuccioli [redacted] tutte [redacted] mon[redacted] disponibilità di ogni razza; toelettatura. Via Millefonti 20 tel. 636.883.

45 Ville, cascine, appart. per vacanze, acq.-vend.

A. LIRE 2.900.000
vendo rustico isolato in collina completamente indipendente. Telefonare 216.1725.

[redacted] LIRE 5.900.000
vendo rustico di 4 vani acqua luce [redacted] vianda e 620 mq terreno. Telefonare 216.3614.

A S. BARTOLOMEO AL MARE
la Comfal sta realizzando il complesso residenziale «San Bart». Sono disponibili appartamenti diverse metratura inseriti in ampie zone verdi con tennis piscina parco giochi. Prezzi particolarmente interessanti. Mutuo fondiario e dilazioni. Ufficio vendite in loco via Roma tel. 0183 400.805 filiale di Torino via Guarini 4 tel. 011 548.123.

AGENZIA Il Tetto vende Albenga Ceriale Toirano alloggi da L. [redacted] milioni. Albenga 0182 540.694 viale Martiri [redacted].
AL mare S. Stefano impresa vende direttamente alloggi vista mare pronti e in costruzione. Mutui. Telefonare Torino 445.107.
ALBA cascina con 28 giornate terreno, casa 2 piani ristrutturata stalla modello [redacted] milioni trattabili. Centrocasa 748.475.
ALLOGGETTI mini Sestriere condominio Cristallo via Fraiteve 47 vendonsi mutuo custode a telefonare 547.108.
ARTESINA 85 km da Torino 10 impianti di risalita 40 km di piste piscina climatizzata campi da tennis e bocce pattinaggio cooperativa cerca ultimi soci. Prenotazioni 5% mutuo fondiario 50% agevolazioni fiscali. Tel. 535.954. ore ufficio.
CASA rustica indipendente in campagna 5 vani stalla fienile porticato terreno cintato. Tel. (011) 794.922.
CASETTA rustica collina Alba Mancera 6 vani [redacted] interna stalla tettoia terreno acqua luce vendo [redacted] milioni 200 mila. Telefonare 504.058.
CESANA vendonsi direttamente alloggi in palazzina condominiale vicinanza impianti risalita. Tel. 767.785, [redacted] ufficio.
CORIO vendonsi direttamente bicamere tricamere cucine servizi in palazzina condominiale. Tel. 767.785, ore ufficio.
DIANOMARINA alloggi tutte le dimensioni vista e vicinanze mare mutuo 70%. Beltramino, v. Kennedy 38. Tel. 44.678 Dianomarina.
IMPRESA C.E.L. S.a.S. vende alloggi in Ceriale zona residenziale vista mare con giardino o terrazzo composti da cucina camera o tinello camera con mutuo fondiario San Paolo e possibilità dilazioni. (Via Aurelia 265), telefono 019-666.109).
IMPRESA Pesno vende in Sanremo residenza I Cedri: alloggi ogni dimensione vista mare mutui dilazioni. Tel. 0171 -71.726.
LOANO [redacted] tinello [redacted] milioni, altri a 5 minuti dal mare [redacted] 2-3-4 vani anche giardino. (0182) 970.386, Torino 779.712.
OSPEDALETTI impresa direttamente vende alloggi signorili vista mare soggiorno 1-2 camere cucina disimpegni servizi terrazzi spaziosi giardinetti posti macchina boxes cantine. Telefonare 0184 58.578.
[redacted] privato vende alloggio bicamere mansardato in palazzina condominiale. Tel. 767.785.
RUSTICA zona verde a 3 km dal mare alloggi indipendenti con giardino o balcone da L. 9 milioni 500 mila. Sconto 5% sino al 15 aprile [redacted] cantiere Cisano. Visite organizzate (0182) 970.386 Torino 779.712.
SAUZE d'Oulx ammobiliato signorile 3 camere doppi servizi vendesi. Tel. 516.030.
VENDESI in San Giusto Canavese villa [redacted] giardino di 2600 [redacted] veramente bella posizione panoramica. Telefonare 544.408 531.475.

47 Alberghi, pensioni

ALBERGHI villaggi pensioni abbiamo [redacted] selezione completa in Sardegna Sud Italia Adriatico e Versilia. Informazioni e depliants illustrativi: agenzia viaggi Airbus, corso Dante 60, Torino. Tel. 697.550 696.1796.

49 Informazioni

INFORMITALIA informazioni commerciali private indagini controlli infedeltà, corso Vittorio Emanuele 107. tel. 511.024 538.682.

51 Occasioni

SEGRETERIE telefoniche combinatori di numeri vendiamo prezzi imbattibili centro segreterie telefoniche. Telefonare 540.550.

52 Varie

ACQUISTA antichità mobili [redacted] Rinascimento Barocco salotti pendoli. sgombro cantine e solai. Telefonare 472.195 740.584.
ACQUISTIAMO anticaglie mobili oggetti vari, rimanenze rottami piume d'oca, sgombriamo cantine. Tel. 485.440 481.058.
ASTROLOGO chiromante parapsicologo guaritore consiglia guida risolve [redacted] assicurato. Tel. 837.802.
BENAZZO spa box monoblocco cemento autotrasportato sconti imprese 36 rate preventivi gratuiti. Telefonare 992.971 992.981.
COMPRO a vendo mobili usati. Via Francesco Cirio 2 angolo via Ciriè. Telefonare 287.368.
DIVISETTE le porte pieghevoli originali «Divisette» sono prodotte e vendute solo in via Bagetti 25 (angolo corso Francia 21) tende verticali, telefonare 761.471.
IL VACCARO. Vera pelle: giubbini 55 mila, giacche giacconi 90 mila; prezzi fabbrica. Via Rodi 24, 70 mt Pininfarina Grugliasco, t. 701.709 e via Mongineva 90 Motocentro.
MACCHINE contabili National entrambe programmate per contabilità generale e magazzino vendonsi. Tel. 443.167.
MACCHINE per scrivere calcolatrici nuove e d'occasione garanzia noleggi. Via Cavour 6 tel. 540.878.
MAGLIATEVI da voi [redacted] la Knitmaster, la macchina per maglieria più venduta nel mondo. Modelli per ogni esigenza, dall'hobby all'industria. Addestramento gratuito assistenza esposizione permanente: Centro Femac Torino, via Arsenale 35 bis.
MOBILIFICIO per restauro locali dai prezzi già bassi pratica ulteriori sconti del 10% su tutti i mobili ed elettrodomestici sino ad esaurimento. Torintavoli, st. Alessano 146, telefono 739.5677.
OFFICINA artigiana esegue lotti in ottone e ferro battuto anche su disegno Telefonare 287.628.
STATALI possibilità d'acquisto tv colore e bianco nero migliori marche con buoni speciali a pagamento rateale mesi a disposizione dallo Stato presso Elfo 4, Torino, piazza Adriano 15, tel. 443.167.

Nel GIALLO di **FIORUCCI**

(linuccia)

VIA XX SETTEMBRE 78
TELEFONO 542.196 - TORINO
[redacted] oggi diventa anche
FIORUCCINO

Vieni a TROVARCI è **TUTTO NUOVO** con tante offerte **FIORUCCI**. Es.: gonne con pettorine in tela jeans [redacted] a L. 9.500 ed a tutti una borsa-tela mare [redacted] omaggio

KASAMIA TAPPEZZERIE

veri specialisti
della tappezzeria
si sono riuniti per offrirvi
assortimento, qualità
e convenienza

**Li riconoscete
da questo marchio**

GLI SPETTACOLI

Orso Maria Guerrini registra a Torino

Quel signore in pantofole

DONATA GIANERI

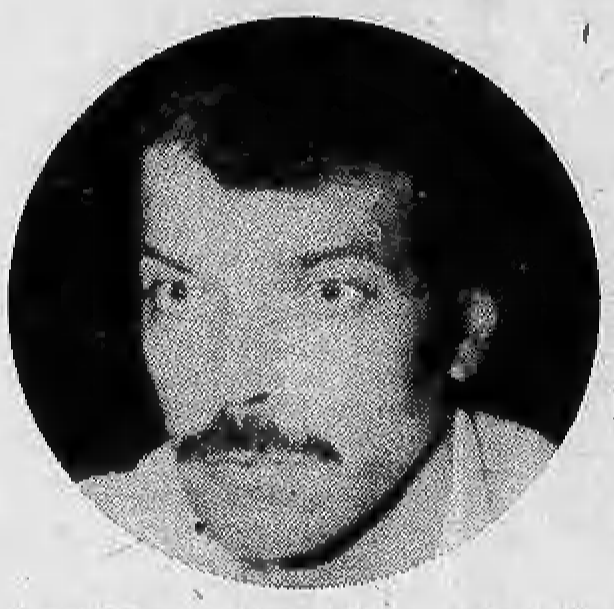

Ha tradito le aspirazioni del padre, che lo voleva laureato e tranquillo; e, forse, anche le proprie che lo portavano più verso un'attività di tipo aziendale che verso il teatro. Ma oggi, per uno di quegli strani giochi del caso, il dirigente mancato si ritrova attore. Ed il suo nome altisonante, da condottiero rinascimentale, Orso Maria Guerrini, compare nei cast televisivi con la regolarità di un impiegato del piccolo schermo. Eppure non soltanto non è figlio d'arte, ma non lo divora nemmeno, asserisce, il sacro fuoco del teatro; semplicemente un giorno decise di abbandonare la facoltà di architettura cui era iscritto a Firenze, per il Centro Sperimentale di cinematografia di Roma, sperando con questo sistema di lavorare e di guadagnare più in fretta e meglio.

In realtà dopo una brevissima gavetta — i giovani talenti oggi vengono subito baciati in fronte dalla fortuna — è prescelto da Majano per interpretare l'integerrimo, purissimo David Fenwick ne « ... **e le stelle stanno a guardare** ». Ed è con la faccia del buono che entra a far parte della giovane iconografia dell'Italia televisiva; una faccia di buono che gli rimarrà incollata addosso per sempre: nel nostro Paese santi ed eroi hanno gloria eterna. Ma la bontà è un fardello pesante e noioso, specie per un maledetto toscano del suo stampo, sicché la maggior aspirazione di Guerrini è stata per anni quella di avere in sorte la sua razione di cattiveria televisiva.

Eccolo finalmente accontentato: nel dramma elisabettiano di Thomas Heywood, « **Una donna uccisa con la dolcezza** », che egli sta registrando negli studi televisivi di Torino, la sua parte è quella d'un «**bieco seduttore**».

Guardi che io quest'aria così buona e mansueta non gliela vedo proprio, signor Guerrini.

« Infatti, secondo me ho l'aria perfida. Non per niente, quando Majano mi scelse pensavo che mi si attagliasse a pennello la parte di Joe, cinico arrampicatore e restai malissimo, constatando che lui, invece, mi vedeva puro e angelico. Fu come se mi avessero bollato col giglio dell'onore, poiché angelo sono rimasto: e che barba. D'altronde, anche recitare una parte per la quale non ci si sente tagliati rientra nel mestiere dell'attore. Mestiere di cui sono soddisfatto e a cui ho cercato di adeguarmi col maggior professionismo possibile. La mia è stata una scelta precisa: non parliamo di vocazione o di sacro fuoco, per carità. In me non c'è nulla di tutto questo ».

Il temperamento, almeno, c'è?

« Mi mancano le caratteristiche abitualmente richieste agli attori, come l'estrosità, la fantasia. Anche per queste ragioni, non sono affatto sicuro di voler recitare vita natural durante e, comunque, non oltre una certa età. Non so ancora quale, per ora non mi pongo limiti precisi ».

E che cosa si ripropone di fare, dopo quella « certa età »?

« Una cosa che non mi piace assolutamente in questo mestiere è di non avere alcuna voce in capitolo per quanto riguarda le scelte di parti e soggetti. Se cambierò qualcosa nel mio lavoro, sarà allo scopo di avere un certo potere decisionale salendo al vertice della piramide, per così dire. Soltanto allora, uno può stabilire a priori se è tagliato o non lo è per una determinata cosa ».

Il successo non l'attira?

« Se per successo intende affermarsi ad ogni costo, ebbene, sono troppo pigro per riuscirvi. Tutti gli anni mi offrono di lavorare in teatro e tutti gli anni, sistematicamente, rifiuto; anche se mi renderebbe molto più della televisione, in popolarità e quattrini. Ma non sopporterei di andarmene in giro tutto un inverno passando da una città all'altra, da un albergo all'altro: non ho la stoffa del girovago, io ».

Lei è un caso veramente anomalo di attore in pantofole.

« Non sono un attore in pantofole, perché quando recito mi sobbarco fatiche inaudite. Sono un signore in pantofole che ha scelto di far l'attore ».

FUORI CASA

DALLA CITTA' AL QUARTIERE — Stasera alle 21 al teatro Ars di corso Regio Parco, Compagnia del Collettivo di Parma ne « Il re è nudo ». Alle 16,30 e alle 18 all'Auditorium della scuola Rosselli, via Ricasoli 15, proiezione rispettivamente di « Non toccare la donna bianca » e dell'« Ape regina ».

CONCERTO IN ANTEPRIMA — Oggi alle 17 all'Auditorium di via Rossini, anteprima del concerto diretto da Wilfried Boettcher, pianista Justus Franzt. In programma Haydn, Mozart, Dvorak.

INCONTRI CON LA SCUOLA MUSICALE — Stasera alle 21 al Piccolo Regio, concerto degli allievi del Conservatorio di Alessandria. In programma Mozart, Pleyel, Mosso, Poulenc, Mussorgski, Ciaikovski, Bauchieri, Gabrieli, Guanni.

CINEMA TEDESCO — Per il ciclo su Wim Wenders stasera alle 21 al Kinostudio, via Principe Amedeo 5, proiezione di « Alice in den Stadten » (Alice nelle città) 1973. Didascalie in italiano.

TEATRO E SOCIETA' INDUSTRIALE — Stasera e domani alle 21 prosegue il ciclo di seminari a cura del Laboratorio di teatro urbano del Teatro Stabile in collaborazione con l'Università e il Comune. Il professor Roberto Tessari tratterà il tema « Teatro e società industriale.

SCENE SU DON MILANI — Stasera alle 21,15 al Teatro San Giuseppe (via Andrea Doria 18) la Compagnia del Teatro Zeta presenta « Azione scenica sul pensiero e la figura di Don Lorenzo Milani » di Pier Giorgio Gili.

LIBERTA' DELL'UOMO — Stasera alle 21 alla libreria-galleria « Il torchio » (corso Moncalieri 3-g) il prof. Luigi Firpo parlerà su « Leggi naturali e libertà dell'uomo ».

Esordio del coreografo Gino Landi nella regia tv per la commedia "La granduchessa e i camerieri„

Valentina Cortese, protagonista: recita con lei il figlio Jackie Basehart

NEI VELI DI WANDA

LAMBERTO ANTONELLI

Ha scritto un umorista che, spesso, per arrivare alla figlia occorre passare attraverso la madre. Noi per arrivare a Valentina Cortese, sempre sfuggente per vari motivi, siamo passati attraverso il suo attuale regista, Gino Landi, il coreografo della Tv che proprio in questi giorni è passato dietro le telecamere per un musical televisivo. Si tratta de «La granduchessa e i camerieri» con una Valentina Cortese gentile, svagata e sognante. Entrambi, Valentina e Gino, li troviamo sul set, al teatro delle Vittorie, dove si stanno effettuando le registrazioni.

Landi, hai 42 anni, sei considerato uno dei maggiori coreografi italiani, perché vuoi rischiare, passando alla regia?

« La proposta è partita da Garinei e Giovannini. Avevo qualche perplessità, ma a G. e G. non si può dire di no ».

Come sei arrivato alla televisione?

« Avevo 22 anni quando Macario mi chiamò per curare le coreografie della sua rivista. Dopo uno spettacolo al Casinò de Paris venni chiamato alla Rai. Da allora ho fatto quasi tutte le "Canzonissime" "Milleluci" "Mazzabubù", "Fracchia" *e infine* "Bambole non c'è una lira". *Nel frattempo ho curato alcune regie teatrali, fra cui il festival dell'operetta di Trieste ».*

Il passaggio dalla coreografia alla regia non è un fatto nuovo per l'Italia?

« E' vero, in Italia, il coreografo-regista quasi non esiste, ma in America, a cominciare dal grande Bob Fosse, è piuttosto normale ».

Parliamo di « *La granduchessa e i camerieri* ». Perché Valentina Cortese?

«Serviva una protagonista che sapesse rendere il fascino di questo personaggio, chi dunque meglio di Valentina?».

Veniamo direttamente a Valentina Cortese, reduce dal « Gesù » di Zeffirelli dove ha sostenuto il ruolo di Erodiade. Un ruolo drammatico, ben diverso da questo...

« "La granduchessa e i camerieri" — dice la Cortese — *è una commedia musicale di Garinei e Giovannini andata in scena fra gli Anni 50 e 60. Fu uno dei cavalli di battaglia di Wanda Osiris che era affiancata da Billi e Riva, adesso sostituiti da Franchi e Ingrassia ».*

Come li trova i tanto discussi comici?

« Li trovo straordinari. Sono convinta che finora sono stati sottovalutati. Del resto basti pensare a cosa Fellini è riuscito a trar fuori da Ingrassia affidandogli il ruolo del folle di "Amarcord" *».*

Non teme che venga fatto un raffronto fra lei e Wanda Osiris?

« Desidero precisare la mia assoluta mancanza di volontà nel rifare il verso a Wanda Osiris, o di tentare di imitarla, convinta come sono che sia inimitabile per lo charme personale con il quale ha incantato le platee per almeno due generazioni ».

Messa da parte Wanda Osiris, quale sarà la sua caratteristica in questo revival granduchessiano?

« Aderisco al tono di una favola, tentando di inserirmi in essa. Poiché non ho grandi capacità canore e nemmeno di ballerina, a queste deficienze sopperirò con un tono ironico, quasi facendo il verso a me stessa. Sarò insomma una soubrette surreale, in tono con le scene e le coreografie ».

TUXEDO
Via Balfiore 8, tel. 65.86.90
Stasera ore 21
Discoteca - Ristorante

Bla Bla
Discoteca Ristorante Pizzeria
PATRICK SAMSON
e le 2 favolose cantanti ballerine BRASILIANE
V. Ventimiglia 152 - tel. 696.5311

TRATTORIA TIPICA
LA CARRETERA
da PAOLIN
c. Vercelli 195 - Torino
giovedì, venerdì, sabato ore 21
TRIO
LOS MERENDEROS
Prenot. tel. 205.0083

L'ucio dla Veneria
trattoria venariese
presenta a
"quelli che la sanno lunga"
il menu di
Giovedì e Venerdì
TAGLIATELLE AD GRANET
e tutte le specialità piemontesi secondo l'umore del cuoco!
Musica tutte le sere
Cabaret il sabato
via B. Stefanat 19
tel. 492.916 - Venaria

RIAPERTURA
SCANDINAVIA NIGHT
Il Carnevale di Rio
presentato da
I SANTOS
Condove - Tel. 964.3434

PALASPORT - PARCO RUFFINI
Sabato 23 aprile ore 21
per la prima volta a Torino
RAFFAELLA CARRA'
nel suo show
« FORTE, FORTE, FORTE »
Prevendite: Palasport, t. 335.9817; Campus, t. 530.236; La Stampa, t. 535.113; Il Discobolo, t. 537.831.

ERBA - questa sera ore 21,15
GIPO
nel suo nuovo RECITAL
Prenotazioni tel. 690.467

TEATRO PELLICO CENTRALINO
Ass. Cult. (Rosine 16) ore 21,30
SERENADE POCHADE
SEX-PARADE
Questa sera uno spettacolo di
MICHELE GHISLIERI
Inf. pren. in sede ai soci (837.500)

BELLE ARTI
Parco Valentino
Lunedì - Giovedì - Venerdì e Sabato ore 21 - Domenica 16-21
I GARMANI
Gran dehor - Salone ricevimenti

FARO
1° vero salotto centrale t.se
ore 21 il miglior giovedì
domani « La Rosa d'oro »

GOETHE INSTITUT
e
KINOSTUDIO
presentano
"Alice nelle città"
di WIM WENDERS
Versione originale con didascalie in italiano
ore 21 al KINOSTUDIO
per la prima volta a Torino

Mini Cabaret
c. U. Sovietica 359 - tel. 613.660
Venerdì 22
NINI ROSSO
Renzo GALLO
Nella COLOMBO
FRANCHIN
I JOLLY

danze castellino
ore 21 Radio Veronica
Domani
ROMAGNA MIA

LE PARADIS
v. S. Massimo 14 - t. 830.775
GALÀ FLOREALE
Premi e omaggi a tutti

galleriaPirra
corso Cairoli 32 telefono 877344
La figura nell'Arte
BERTRAM MUSITELLI
CAHOURS PELLIZZA D.V.
CORBELLI PUY
DANIELI RENE'
DUFY SARTORIO
DURENNE STEINLEN
FRIESZ VALTAT
LEBASQUE VERCELLI
MANGUIN VITALE
MORBELLI VUILLARD

Torna il presentatore (maggio) alla televisione italiana

EROI DI ANNUNCI ECONOMICI SUL VIDEO CON TORTORA

ADELE GALLOTTI

MILANO — Enzo Tortora — assunto in Rai il 1° febbraio del '53, licenziato in tronco il 30 novembre del '59 — torna in televisione con « Portobello », una trasmissione giornalistica di varietà. Lo trovo ingrigito, un po' curvo, meno capelli, più chili, il sorriso ironico. Sappiamo che Tortora è un carattere ribelle, non è tipo che si lascia pestare i piedi col sorriso sulle labbra. Chi dunque ha fatto il primo passo verso la pace dopo il lungo esilio? « Certo, ho il vizio di dire la verità, perché dovrei mettermi la museruola? Comunque, Massimo Fichera, il direttore della seconda rete Rai, mi è venuto incontro e in televisione ho trovato un'aria nuova, mi hanno promesso spazio. Potrò condurre la trasmissione come voglio io, con personaggi veri, magari imbarazzati, balbettanti, confusi mai imbeccati ».

Però li convocherete ogni venerdì pomeriggio prima che la trasmissione vada in onda di sera sul secondo programma e in diretta. *« Lo facciamo perché è necessario un primo contatto personale, ma potranno poi parlare a ruota libera, confessarsi, spiegare perché hanno messo quell'annuncio sul giornale alla ricerca di un posto, di un cane, dell'anima gemella. Per questo ho chiamato la trasmissione "Portobello". Anche noi come il famoso mercatino londinese offriremo al pubblico le cose più impensate ».*

Si pensa dunque di portare in televisione gli autori degli annunci economici: chi cerca casa o lavoro, chi propone baratti, offre un negozio o il proprio cuore, la vecchietta che vuole fare la baby-sitter e magari abita vicino a te che ne hai bisogno. Un campionario di umanità: spesso amaro, qualche volta sorridente.

Non sarà facile convincere certe persone a parlare in televisione dei propri guai. Chi mette un avviso matrimoniale, per esempio, è quasi sempre un introverso. *« Certo, qualche difficoltà l'abbiamo avuta e l'abbiamo tuttora, ma stiamo lavorando alla garibaldina, perché l'idea ci è venuta mesi fa, ma la realizzazione è possibile farla solo adesso, all'ultimo minuto, proprio come in un quotidiano. Se tutto andrà bene cominceremo venerdì 13 maggio, una data non convenzionale che mi piace. Non sono superstizioso. Altrimenti slitteremo al 20 maggio ».*

Sarai anche tu affiancato dalla solita valletta?

« No, ci sarà una capoturno che deve smistare le telefonate. Sarà un'attrice. Io ho già fatto la mia scelta, ma non ho ancora avuto la conferma: Giulietta Masina ».

Oltre il mercatino di annunci in « Portobello » ci saranno altri settori: per i collezionisti, per chi vuole far conoscere aspetti insoliti della propria personalità.

Anche chi cerca qualcuno, potrà rivolgersi a « Portobello ». Non manca l'angolo del quiz ideato da Popi Perani: descriverà con cinque frasi un oggetto strampalato.

La trasmissione messa in onda di venerdì, il giorno dopo «Scommettiamo?», non rinfrescherà l'antica rivalità fra Tortora e Mike? *« Tra me e Bongiorno ci fu allora, il piacere della polemica, questo sì. Ognuno faceva il suo gioco, se capitava il pallone a me, tiravo nella sua rete, se capitava a lui, tirava nella mia. Siamo due presentatori diversi: Bongiorno tende a portare tutto in un clima perennemente natalizio. Da parte mia non credo che la gente si voglia divertire e basta, perché spero che il pubblico degli italiani non sia un pubblico di sottosviluppati. Io ho sempre cercato di essere non banale, di usare un po' di ironia, di non sbagliare i verbi ».*

Tortora, come Mike, ha il divorzio facile. Adesso appare contornato da un harem di donne, fra sorelle, ex mogli, attuali compagne e tre figlie. Quest'argomento lo innervosisce e lo tronca di brutto. *« Provo uno sgradevole prurito a parlare della mia vita privata ».*

Giusto. E allora gli chiediamo come mai non ha amministrato con cura la sua popolarità.

« Io non sono un divo, non ho né yacht né macchine lunghe come pomeriggi d'estate, non ricevo lettere da fanciulle che vogliono fuggire con me. Spero però che la gente mi guardi con simpatia, anche se non mi illudo che tutti siano contenti di rivedermi sul video nazionale. Pazienza! Se li incontrerò, proverò a mordere. Come ti ho detto: non uso la museruola ».

TELEVEDRETE

Una nuova trasmissione di Bisiach

TESTIMONI, PARLATE!

Si ritrovano puntuali personaggi e rubriche del giovedì: c'è Mike Bongiorno con il suo quiz sulla rete 1, seguito da « Dolly », appuntamenti col cinema, e da « Scatola aperta ». Sulla rete 2 le strip animate di « Supergulp! », il telefilm di Hitchkock e, unica novità, la prima puntata di una trasmissione che ricostruisce importanti avvenimenti di vita italiana, intitolata « Testimoni oculari ». I film: « Sinfonia di morte » a Capodistria e « Il magnifico West » (MC).

TESTIMONI OCULARI (retedue ore 22) — *E' un nuovo programma (due serie di cinque puntate ciascuna), realizzato da Gianni Bisiach, che ha per protagonisti i grandi personaggi della vita politica italiana. Di volta in volta essi rievocheranno, nei medesimi luoghi, gli avvenimenti della scena politica, della guerra, della cultura. Alcuni nomi: Umberto Terracini, Camilla Ravera, Susanna Agnelli, Giancarlo Pajetta, Sandro Pertini.*

Le prime due puntate sono dedicate alla liberazione di Milano vista attraverso gli occhi di Sandro Pertini, che fu uno dei capi dell'insurrezione armata. Gli altri testimoni sono il colonnello delle SS Eugen Dollman, che racconta i retroscena delle trattative tra tedeschi e americani, alle spalle dei fascisti; l'on. Lombardi che rievoca i drammatici contatti del cardinale Schuster con il Cln (su quest'incontro si diffondono anche Luigi Longo e Monsignor Bicchierai, braccio destro del cardinale). Un altro testimone è il giornalista Italo Pietra che entrò per primo in Milano con la sua brigata partigiana e che fornì a Walter Audisio il plotone per l'esecuzione di Mussolini.

DOLLY (reteuno 21,45) — *Di particolare interesse la puntata odierna della trasmissione di appunti critici sul cinema. Viene infatti presentato il più bel film attualmente in programmazione sugli schermi. « La recita » di Thodoros Anghelopulos, premiato al Festival di Cannes.*

SCOMMETTIAMO (rete 1, ore 20,40) — *Ritorna, per il diciottesimo appuntamento con il gioco-quiz di Mike Bongiorno, il sensazionale campione-medium Giuliano Canevacci, che si trova a quota 3 milioni e 680 mila lire. I suoi sfidanti sono: Franco Fornari, studente ventitreenne di scienze politiche a Bologna (dove è approdato dalla natia Trento), il quale si è preparato sul ciclismo degli anni Sessanta-Settanta; e Silvana La Spina, insegnante trentaduenne a Catania, preparata sui romanzi di Leonardo Sciascia. Le « corse » in programma stasera sono: teatro di rivista, Canada, Prévert, pittura come hobby, registi italiani, Gigi Riva, letteratura americana, cantanti in celluloide.*

SCATOLA APERTA (reteuno 22) — *Va in onda il servizio « Furia, indagine su un cavallo al centro di ogni sospetto », realizzato da Luciano Emmer con la collaborazione di Guido Levi.*

FILM — *« Sinfonia di morte »* (Capodistria 20,35, colori): *girato nel '71 è interpretato da Michael Goug e diretto da Robert Gordon. Mister Conrad è uno strano personaggio che tiene in casa un serraglio di bestie feroci delle quali si serve per eliminare chi non gli va a genio, ma quando la moglie decide di abbandonarlo...*

« Il magnifico West » (Montecarlo 21,20) è *interpretato da Vasilli Karis e Lorenzo Fineschi (regia di Gianni Crea): una vicenda avventurosa in cui due pistoleri si dedicano al salvataggio di donzelle e di incauti condannati ingiustamente all'impiccagione.*

FILM D'OGGI

Fatelo da voi

MOVIE RUSH (LA FEBBRE DEL CINEMA) di Ottavio Fabbri con Benjamin Lev, Loredana Bertè, Kim Caroli. Grottesco, italiano, colori (cinema Centrale).

Un giovane regista ruba una cinepresa esposta come cimelio e con quella gira in piena autonomia il primo film, che produttori ottusi si rifiutano di finanziare. Gli sfondi sono concentrati nella sua ampia mansarda, le riprese dureranno una notte, inquilini e sfaccendati ne saranno i primi spettatori e interpreti. L'opera, realizzata con la tecnica del muto, sorprende per l'originalità della scrittura e la follia erotica che la animano. Ma ecco l'occhiuto produttore farsi avanti per prendere sotto le sue ali il nuovo autore. Se ci saranno equivoci, basterà chiamare la polizia.

Dal regista Ottavio Fabbri, esordiente per davvero e legato ad attori sconosciuti, era lecito attendersi brio ed indignazione: qualità che puntualmente rallegrano la platea nella prima mezz'ora, la quale smitizza il mondo dello spettacolo nel momento stesso che lo venera (si vedano gli arredi della mansarda, dal presbiterio dell'«Amarcord» di Fellini alla carrozzina tipo «Potiomkin» di Eisenstein). Purtroppo sopravvengono presto le ripetizioni delle trovate, gli schemi contro le deformità fisiche, le sconcezze male inventate da attori impreparati.

La rabbia di Ottavio Fabbri è durata poco: fino al momento della scrittura offerta da Franco Cristaldi, presidente dell'Unione mondiale fra produttori.

p. per.

Cabaret Voltaire via Cavour 7 telefono 516.046

TEATRO: ore 21,30
Festival Mondiale del Teatro di Nancy Brasile
« QUESTO O QUELLO? »
Teatro Danza di
MARILENA ANSALDI
San Paolo del Brasile

CINEMA: ore 22,30
Rassegna underground americano
« ACTS OF LIGHT » (Usa)
Ingresso riservato ai soci.

CARLO LEVI
dipinti dal 1928 al 1937
LA PARISINA
corso Moncalieri 47

Dalla città al quartiere
TEATRO ARS
corso Regio Parco 142
ore 21
«Il re è nudo»
con
IL COLLETTIVO DI PARMA
Ingresso L. 500. Gratuito pensionati tessera Atm, militari

Nel decennale della morte di
ITALO MUS
in vista di un catalogo critico dei capolavori del Maestro, si invitano i collezionisti interessati a far pervenire, per una preselezione, foto delle opere (18x24) con relativi dati alla
GALLERIA ACCADEMIA
v. Acc. Albertina 3 - tel. 885.408

Un grido esaltante li spingeva all'attacco: Tigre-Tigre-Tigre!

OGGI al CRISTALLO

Uno spettacolo imponente, grandioso, autentico, costato anni di lavorazione

NON VIETATO

OGGI ALLA TV

RETE UNO

17 — **Lancillotto del lago** (terza puntata a colori)
17,20 **Proposta**
18 — **Argomenti**
18,30 **Piccolo slam**
19 — **TG 1 Cronache**
19,20 **La piccola casa nella prateria** (c)
19,45 **Almanacco del giorno dopo** (c)
20 — **Telegiornale**
20,40 **Scommettiamo?** Gioco a premi con M. Bongiorno
21,45 **Dolly,** appuntamenti con il cinema
22 — **Scatola aperta,** rubrica di fatti, opinioni, personaggi — **Telegiornale**

RETE DUE

17 — **Tv 2 ragazzi:** Passatempo e L'albero di Carletto (c) — Saturnino Farandola
18 — **Dedicato ai genitori:** Crescere sani
18,25 **Dal Parlamento - TG 2 - Sportsera** (parziale c)
18,45 **I farmaci**
19,15 **Il diavolo,** settimanale di satira
19,45 **TG 2 - Studio aperto**
20,40 **Supergulp!,** fumetti in tv (c)
22,15 **Alfred Hitchcock** presenta: **La statuetta preziosa**
22 — **Testimoni oculari,** Sandro Pertini: La Liberazione di Milano (prima parte) - **TG 2 - Stanotte**

TV SVIZZERA

18 — **Per i bambini** (c)
18,55 **Il signor X,** telefilm della serie «Un detective in pantofole» (c)
19,30 **Telegiornale** (c)
19,45 **Il mondo in cui viviamo** (c)
20,15 **Qui Berna** (c)
20,45 **Telegiornale** (c)
21 — **Reporter** (c)
22 — **Argent Circus,** evocazioni sceniche e sonore del Rundhouse Theatre di Londra (c)
22,50 **Telegiornale** (c)
23 — 23,20 **Calcio: Coppe europee,** sintesi (c)

MOBILIFICIO Cristofaro Bolla del RIBASSO
CUCINA COMPONIBILE
sconto 50%
SVENDITA TOTALE
di tutti gli articoli in giacenza fino ad esaurimento
BEINASCO - Str. Torino, 17 - Telef. 349.94.60
BORGARETTO - Via Carso 12 - Tel. 358.02.72

TV CAPODISTRIA

15,40 **Telesport: Calcio:** Rijeka-Sloboda
19,55 **L'angolino dei ragazzi,** cartoni animati (c)
20,15 **Telegiornale** (c)
20,35 **Sinfonia di Morte,** film (c), con Michael Gough
22,05 **Cinenotes:** «La Macedonia», documentario
22,45 **Telesport:** Hockey su ghiaccio (c)

TV MONTECARLO

18,15 **Un peu d'amour... - Cartoni animati**
19,30 **Shopping - Ragazze in blu:** «codice d'onore»
20,15 **Il padre della sposa:** «La lista degli invitati»
20,45 **Montecarlo sera**
20,50 **Notiziario**
21,20 **Il magnifico West,** film, regia di Gianni Crea, con Vassili Karis, Lorenzo Fineschi
22,55 **Oroscopo di domani**

TV LOCALI

TELESTUDIO TORINO — Ore 17: Programma per ragazzi; 18,15: L'uomo questo sconosciuto; 19: Parliamo di teatro; 19,30: Notizie; 19,40: Quale scuola; 20: Proprietari e inquilini a confronto; 20,30: Film; 22: Quaqquao.

GIORNALE RADIO PIEMONTE (Canale 46) — Ore 17,30: GRP flash; 17,40: Oggetto misterioso; 17,45: Disegni animati; documentario; 18,25: Trasmissione per bambini; 19,25: Oggetto misterioso; 19,30: GRP flash; 19 e 40: Tribuna agricola; 20,10: Gli occhi freddi della paura (film); 21,40: Rubriche torinesi; 21,50: «Tira tu che colpisci»; 22,50: GRP flash; 23: Oggetto misterioso; 23,05: Film (replica).

VIDEOGRUPPO (Canale 52) — Ore 17,30: Film; 19: Dentro la scuola; 19,30: Videonotizie; 20: Incontro con...; 20,30: Film; 22 e 15: Jazz concerto «Art studio quartet».

TELE TORINO INTERNATIONAL (Canale 58) — Ore 13: Film; 15: Parliamone insieme; 16: Film; 18: Top music; 19: Spazi liberi; 20: La scrittura del pensiero; 21: Film; 23: Film.

DOMANI ALLA TV

RETEUNO — Ore 12,30: Argomenti; 13: Oggi le comiche; 13,30: Telegiornale; 14,10: Corso di francese; 17: Lancillotto del lago; 17,20: Paese che vai; 18: Argomenti (Gli intellettuali e la crisi); 18,30: Programmi dell'accesso; 19: Tg1 Cronache; 19,20: La piccola casa nella prateria; 19,45: Almanacco del giorno dopo; 20: Telegiornale; 20,40: Pepper Anderson agente speciale (telefilm); 21,35: Tam tam (attualità), Telegiornale.

RETEDUE — Ore 12,30: Vedo, sento, parlo; 13: Tg2; 13,30: Educazione e regioni; 15,30: Roma, Softball; 17: Tv2 ragazzi; 18: Dedicato ai genitori; 18,45: Sette più (Fatti e giochi in diretta); 19,45: Tg2; 20,40: Il teatro di Dario Fo «Mistero buffo»; 22,10: Omaggio a George Gershwin; 23: Argomenti (Gli intellettuali e la crisi), Tg2.

SVIZZERA — Ore 18: Per i ragazzi; 18,55: Divenire; 19,30: Telegiornale; 19,45: Sulla strada dell'uomo; 20,15: Il regionale; 20,45: Telegiornale; 21: La pesca miracolosa (2° episodio); 22: Jazz club; 22,55: Telegiornale.

CAPODISTRIA — Ore 19,55: L'angolino dei ragazzi; 20,15: Telegiornale; 20,35: La città accusa (film); 22,10: Notturno pittorico.

MONTECARLO — Ore 18,15: Un peu d'amour; 19,10: Disegni animati; 19,30: Shopping; 19,40: Puntosport; 19,50: Perry Mason (telefilm); 20,45: Montecarlo sera e notiziario; 21,20: Amore all'italiana (film); 22,55: Oroscopo di domani.

RADIO OGGI

1

Giornale radio: ore 13, 17, 19, 21, 23
14,30 Susanna Agnelli
15,05 Chiave di lettura
15,45 Primo Nip
18,30 Non è tutt'oro...
19,50 Il canto corale
20,20 Barbra Streisand e Claudio Baglioni
21,05 Concerto diretto da Nino Sanzogno
22,40 Intervallo musicale
23,15 Dama di cuori

2

Giornale radio: ore 18,45, 20,45, 23
14 — Trasmissioni regionali
15 — Tilt
15,45 Qui Radio 2
17,30 Speciale Gr 2
17,55 Canzoni per tutti
18,35 Fuori banco
18,56 Radiodiscoteca
19,50 Musica a Palazzo Labia
20,25 Supersonic
21,30 Il pellicano
23,10 Fogli d'album

3

Giornale radio: ore 18,45, 20,45, 23
17,45 La ricerca
18,15 Jazz giornale
19,15 Concerto della sera
20 — Pranzo alle otto
21 — Elisabetta regina d'Inghilterra di G. Rossini

RADIOMONTECARLO
18,06 Quale dei tre?
18,10 Parapsicologia
19,03 Fate il vostro programma

RADIO ALTERNATIVE

RT Alternativa (Fm 104 MHz) — Ore 15,30: Novità librerie; 17: Udi (autogestita); 20: Fuori (autogestita).

Radio Gemini One (Fm 102,700 MHz) — Ore 9,30 Linea diretta con Gianni Giglieri; Per te donna (di Gloria Maggioni).

Radio Monte Bianco (Fm 103,700 MHz) — Ore 18: La classica; 22: Un'ora con voi.

Radio Europa 3 (Fm 89,750 MHz) — Ore 12: Ultime da Stampa Sera; 14: Spazio giovani; 17,30: Zodiaco.

Radio Kitsch (Fm 101 MHz) — Servizi sportivi in diretta; ore 15: Rock-shop e 20,15: Top-o-disco.

Radio Break (Fm 99,600 MHz) — Ore 14 e 19,40: Torino sport; 14,30: Al canton dij barboton; 15,45: Musica progressiva.

Radio Torino Liberty (Fm 90,900 MHz) — Ore 16: Elastic rock; Disco flash; 22: Piripop.

Radio Gamma 3 (Fm 90,300 MHz) — Ore 12-20,15: Notiziari; 21,30: Musica curiosità poesie; 22: Cannonball.

Radio Abc (Fm 97 MHz) — Ore 15: International Discotheque; 21: A.B.C. Spray; 3,30-7,30: Nottambuli o mattinieri?

Radio-Tele 2000 (105,900 91,200 MHz) — Progressive-Hard (al lunedì e il programmone domenica).

RT International (Fm 103,300 MHz) — Ore 19,30: Chi viene con il Coniglietto?; 0,30: Abat-jour.

Radio Centro 95 (Fm 94,900 MHz) — Ore 14: Nashville; 16,15: Long-playing in vetrina; 21,30: Signori l'orchestra.

Giornale Radio Piemonte (Fm 88,500 99,300 MHz) — Ore 15: Poprock; 18: Libri novità; 19: Obiettivo sul jazz; 20: Poker; 22: Lo shaker.

Radio Italia Uno (Fm in stereofonia 92,600 MHz) — Ore 8-12: Mattinata con voi; 12-20: Disc Jockey; 20-22: Dediche; 22-1: Musica progressiva.

Radio In (Fm 92 MHz) — Ore 18: Maxi musica; 21: Musicomania; 22,20: Serata «in», dediche.

Radio Neve Sound (89,200 MHz) — Ore 22,45: Country; 23,30: Caos a R.N.S.; 24: Buona notte fiorellino.

Radio Gamma (89,400 MHz) — Ore 19: Four you; 22,30: Gamma quiz, a premi.

Teleradionord (Fm 102,300 MHz) — Dalle ore 10,30 alle 12,30 e dalle 18 alle 20: Dediche; 12,30: Un'ora con...; 13,30: Musical box quiz.

Radio Young 2000 (Fm 102,200 MHz) — Ore 9: Un'amica tante amiche; 14: Disco one; 15: Flash Back; 16: Disco musica; 17,30: Parliamone insieme.

Radio Bardonecchia (Fm 91 e 101 MHz) — Ore 16: Revival ital.; 17: Discoteca; 18: Classica (quiz); 20: 90 14 14.

Radio Torino Centrale (I: Fm 94 MHz; II: Fm 101,4 MHz) — Ore 20,45: Ennio Drei show; 21,30: Hot line; 22,45: La canzone d'autore.

Radio proposta (Fm 88,750 MHz) — Ore 13,30: I fatti della settimana; 14,45: Pomeriggio insieme; 19,30: Stasera con noi.

Radioflash (Fm 97,700 MHz) — Tutti i giorni alle 13 e 19,30 «Informazioni infrarosse» di politica culturale e attività sociali - Annuncio programmi.

Radioreporter 93 — Ore 16,15: La novella; 18,05: Arti figurative; 21,15: Torino by night; 22: Jazz (Coltrane).

Radio Radicale (Fm 90,300) — Ore 16: Profilo di...; 18: L'angolo dell'economia; 19: Fucile spezzato.

TEATRI E RITROVI

ALCIONE: oggi chiuso per riposo settimanale. Domani «Nudo di primavera» con Solimar e Petruska. Vietato 18. Orario: 16,15; 21,30.
ALFIERI: stasera riposo. Domani ore 21,15 Sylva Koscina in «Non tutti i nudi vengono al pettine». Vlet. 18. Pren. casa teatro. Inf. 535.440.
CABARET VOLTAIRE (v. Cavour 7 - tel. 516.046) Teatro ore 21,30 Festival Mondiale del Teatro di Nancy - Brasile «Questo o quello?» Teatro Danze di Marilena Ansaldi San Paolo del Brasile. Ingresso riservato ai soci.
ERBA: queste sera ore 21,15 Gipo nel suo nuovo recital «'Na strada al sol». Pren. tel. 690.467.
TEATRO REGIO: ore 16,30 «Incoronazione di Poppea». Studenti 2.
PICCOLO REGIO: ore 21 Incontri con la scuola musicale. Conservatorio di Alessandria. Ingresso libero.
TEATRO PELLICO: ore 21,30 «Serenade pochade» con parade di Michele Ghislieri.
S. GIUSEPPE (A. Doria 18, tel. 830.960): ore 21,15 L'A.N.C.O.L. e e I.N.D.A.C. presentano «Don Lorenzo Milani» con Gianpiero La Bionda Testo e regia di Pier Giorgio Gili.
TEATRO ARS (c. Regio Parco 142) Dalla città al quartiere; stasera ore 21 «Il re è nudo» con il Collettivo di Parma. Ingresso L. 500. Gratuito pensionati tessera ATM, militari.

BELLE ARTI: ore 21 I Gabbiani.
CASTELLINO: ore 21 Loris.
CLUB 84: ore 21 The Rats.
DU PARC: 21 Nuova Edizione.
FARO: 21 Salotto del liscio.
LA PERLA: 15,30 I Marmittoni.
SALA GAY: 16-21 Guido Monge.
TROCADERO: ore 21 Sweet Omelet.

MINI CABARET (tel. 513.650).
SAN GIORGIO - Valentino - Ristorante - Danze: orch. I Vocalmen.
SHAKER - PIANO BAR (C. Battisti 3) Lydia Ballilla, Walther Traelsen.

CAPRICE DISCOTECA (Secchi 160 21).
BIG APPLE DISCOTECA (Rossini 14).
VILLA GAY DISCOTECA: ore 21.

CINEMA PROVINCIA

CHIERI
CHIERESE: Il cinico, l'infame, il violento.
SPLENDOR: Mister miliardo.
LANZO
NUOVO: Gatto rosso in un labirinto di vetro.
MONCALIERI
NAZIONALE: Lottomania.
PINEROLO
HOLLYWOOD: 21 ore a Monaco.
ITALIA: I due superpiedi quasi piatti.
NUOVO: La stanza del vescovo.
PRIMAVERA: Il Rally dei campioni.
SETTIMO
GARIBALDI: Histoire d'O.

le immagini
personale di
ORFEO TAMBURI
Disegni - incisioni - guazzi 1940-1976
Oggi inaugurazione
dalle 18 in poi
v. della Rocca 3 - tel. 838.785

CINEMA IN PIEMONTE E IN LIGURIA

ALESSANDRIA
ALESSANDRINO: La sfida a White Buffalo.
AMBRA: L'esorcista.
CORSO: Febbre da cavallo.
CRISTALLO: Quelli del pelmo d'acciaio.
GALLERIA: Il cinico, l'infame, il violento.
MODERNO: Un borghese piccolo piccolo.

ACQUI TERME
ARISTON: La moglie erotica.
CRISTALLO: La pantera rosa sfida l'ispettore Clouseau.
GARIBALDI: Truman Capote.

CASALE MONFERRATO
MODERNO: La professoressa di scienze naturali.
NUOVO: Conoscenza carnale.
POLITEAMA: Codice tre, emergenza assoluta.
VITTORIA: La notte dell'aquila.

ASTI
LUX: La dolcissima Dorothea.
POLITEAMA: Gola profonda.
SALONE: Il marito in collegio.
SPLENDOR: Fammi male, coprimi di violenza.
TEATRO: Picnic a Hanging Rock.
VITTORIA: Quinto potere.

CANELLI
BALBO: Lo chiamavano ancora Silvestro.
RAGNO D'ORO: riposo.

MONCALVO
NUOVO: Per grazia ricevuta.

NIZZA MONFERRATO
AURORA: Monty Python.
LUX: Autista per signore.
SOCIALE: I maniaci sessuali.
VERDI: Travolti da un insolito destino nell'azzurro mese di agosto.

CUNEO
CORSO: Quinto potere.
FIAMMA: Sfida a White Buffalo.
ITALIA: Bocca di velluto.
LANTERI: riposo.
NAZIONALE: L'Italia in pigiama.

ALBA
CORINO: Letto in piazza.
EDEN: I due superpiedi quasi piatti.

BOVES
NUOVO: I giustizieri del West.

BRA
IMPERO: (ore 15,30) Un burattino di nome Pinocchio. (ore 19.30) Autostop rosso sangue.
POLITEAMA: La stanza del vescovo.
SPAZIO BLU: I compari (ingresso riservato ai soci).
VITTORIA: Ordine delle SS: eliminare Borman.

CAVALLERMAGGIORE
SAN GIORGIO: L'età della malizia.

CENTALLO
ALESSANDRA: Il pianto piange.

DRONERO
IRIS: riposo.

FOSSANO
ASTRA: L'ultimo treno della notte.
IRIDE: Ore 10: lezione di sesso.

MONDOVI'
CORSO: Roma drogata.
ITALIA: Irma la dolce.
FERRINI: riposo.

RACCONIGI
SOCIALE: A tutte le auto della polizia.

SALUZZO
ITALIA: Salò o le 120 giornate di Sodoma.
CIVICO: I due superpiedi quasi piatti.
SPLENDOR: La figliastra.

SAVIGLIANO
NAZIONALE: Buona fortuna, maggiore Bradbury.
RITZ: King Kong.

NOVARA
ASTRA: L'ultimo mondo cannibale.
COCCIA: I giorni impuri dello straniero.
ELDORADO: La stanza del vescovo.
EXCELSIOR: Codice d'amore orientale.
PARAGGIANA: Sfida a White Buffalo.
VITTORIA: Il marito in collegio.
S. CUORE: Fimpen il golcador.

ARONA
SAN CARLO: Il segreto.
ROMA: Anno 2000 corsa della morte.
MODERNO: I sopravvissuti delle Ande.
LUX: La battaglia di Midway.

VERCELLI
ASTRA: I peccatori di provincia.
CIVICO: I violenti di Roma bene.
ITALIA: Un borghese piccolo piccolo.
PRINCIPE: Funerale a Los Angeles.
VERDI: L'alta o la coscia?
VIOTTI: La notte dell'aquila.

BIELLA
APOLLO: Emanuelle in America.
IMPERO: Casanova & Company.
MARCONI: I guerrieri.
MAZZINI: Il marito in collegio.
ODEON: Due superpiedi quasi piatti.
SOCIALE: Quinto potere.

CIGLIANO
SPLENDOR: L'invasione delle spie-regine.

SANTHIA'
IDEAL: Led Zeppelin.
SPLENDOR: Vergini indiane per il totem del sesso.

AOSTA
CORSO: Il vero e il falso.
GIACOSA: Uomo e sottosuolo (prosa con Albertazzi).
SPLENDOR: I due superpiedi quasi piatti.
ITALIA: La stanza del vescovo.
LUX: L'arte d'arrangiarsi.

SAINT-VINCENT
NUOVO: Mandingo.

Radio Universal e la Resistenza

Da oggi a lunedì 25 (ore 12,30; 93,300 FM) Radio Universal programma un ciclo di trasmissioni sulla Resistenza, a cura di Gianni Serra: «Quando è sorto il sole». Collaborano gli attori Susanna Maronetto, Gino Lena, Lella Serra e Paolo Perino.

GENOVA
POLITEAMA MARGHERITA: Stagione lirica «Il barbiere di Siviglia», di G. Rossini.
TEATRO GENOVESE: «Romeo e Giulietta» di Shakespeare secondo Carmelo Bene.
STABILE E. DUSE: «Il complice» di Durrenmatt, Compagnia dello Stabile.
AMBASSADOR: Il demonio nel cervello.
AMBRA: Il marito in collegio.
ARISTON: L'inferno dei mongoli.
ASTOR: Picnic a Hanging Rock.
AUGUSTUS: Un borghese piccolo piccolo.
ELIOS: Pinocchio.
GIOIELLO: Emanuelle in America.
GRATTACIELO: La banda del Trucido.
LUX: Rocky.
NUOVO PALAZZO: Pinocchio.
OLIMPIA: La stanza del vescovo.
ORFEO: Sì, sì... per ora.
PLAZA: Quinto potere.
RITZ: Ultimi bagliori di un crepuscolo.
RIVOLI: Non ribare, a meno che non sia assolutamente necessario.
SMERALDO: L'ultima orgia del terzo Reich.
UNIVERSALE: Due superpiedi quasi piatti.
VERDI: Le lunghe notti della Gestapo.

RAPALLO
GRIFONE: La moglie vergine.
ITALIA: Tutti vogliono arricchire, tranne i poveri.
AUGUSTUS: La notte dell'aquila.

SAVONA
DIANA: Dersu Uzala.
ELDORADO: Quella strana ragazza che abita in fondo al viale.
ARS: La banca di Monate.
ASTOR: Due superpiedi quasi piatti.
OLIMPIA: La svastica nel ventre.
JOLLY: Una bolognese a Parigi.
LUX: Storia di Carlotta e del porcellino Wilburn.
SALESIANI: La sposa in nero.
FILMSTUDIO: L'arrivista.

ALASSIO
COLOMBO: Rocky.
RITZ: Ombre rosse.

IMPERIA
ROSSINI: Il figlio del gangster.
AMBRA: Che dottoressa ragazzi.
IMPERIA: La nave dei dannati.
DANTE: Sturmtruppen.

SANREMO
ARISTON TEATRO: Due superpiedi
CENTRALE: Il marito in collegio.
SANREMESE: Il sole nella polvere.
ORFEO: Quelle strane occasioni.
SUPERCINEMA: Rocky.
LUX: King Kong nell'impero dei draghi.
ASTRA: Ventun ore a Monaco.
MIGNON: L'uomo di Santa Cruz.
RITZ: Emanuelle in America.

STAMPA SERA — RADIO MONTE CARLO

UN MILIONE PER RICONOSCERLO

Partecipo al programma di Radio Monte Carlo «Un milione per riconoscerlo», sono il lettore di Stampa Sera:

Cognome:
Nome:
Indirizzo:
Località: Tel.

Ritagliare, incollare su cartolina illustrata o postale e spedire a: **Radio Monte Carlo, 16 Bd. Princesse Charlotte - Monte Carlo (Principato di Monaco).**

STAMPA SERA

Dove andiamo stasera

CRITICA
Capolavoro
Ottimo
Favorevole
Discusso
Mediocre

PUBBLICO
Eccezionale
Successo
Consensi
Discorde
Scarso

Chloé il nuovo profumo di Karl Lagerfeld

Via Rodi 1
Via Tripoli 7
P.za Sabotino 1
C.so G. Cesare 214

da PROFUMI Servetti

cinema prime visioni

AMBROSIO
c. Vittorio Eman. 52
Tel. 547.007

La stanza del vescovo, di Dino Risi, con Ugo Tognazzi, Ornella Muti, Patrick Dewaere (Italia - Colori) — Maestosa villa abitata da personaggi di diverso carattere, nasconde una misteriosa stanza che sembra rispecchiare i peccati e i rimorsi degli abitanti. Vietato minori anni 14. ★ **Commedia drammatica**

Critica ●●●
Pubblico ○○○○○
Orario 14,30 - 16,30 18,20 - 20,10 - 22,30
Ingresso L. 2000

ARCO-INC
c. Pr Oddone 31
Tel. 484.621

I sette samurai, di Akira Kurosawa, con Toshiro Mifune, Takashi Shimura, Yoshio Inabu (Giappone - Colori) — Per difendersi dai predoni, i contadini di un villaggio giapponese arruolano sette guerrieri di provato coraggio. Capostipite del film nipponico di avventure presentato a Venezia. ★ **Avventuroso - fantastico**

RIEDIZIONE (1954)
Orario 15 - 17,20 19,40 - 22,10
Ingresso L. 1500

ARISTON
v. Lagrange 23
Tel. 546.147

Pinocchio, prodotto e diretto da Walt Disney (Usa - Colori) — Dal capolavoro di Carlo Collodi: una versione tipicamente americana nella quale la capacità tecnica e la fantasia grafica degli animatori disneyani compensano le varianti apportate alla famosa « storia di un burattino ». ★ **Disegno animato**

RIEDIZIONE
Orario 14,45 - 17,15 19,30 - 22,40
Ingresso L. 2000

ARLECCHINO
c. Sommeiller 22
Tel. 587.190

Cari mostri del mare, di Bruno Vailati (Italia - Colori) — I giganteschi abitanti degli abissi visti nella loro naturale esistenza; la lotta all'ultimo sangue fra balena, orca, pescecane e gli spietati massacri che l'uomo compie in nome della civiltà. Non vietato. ★ **Documentario**

Critica ●●●
Pubblico ○○○
Orario 14,30 - 16,30 18,30 - 20,25 - 22,30
Ingresso L. 2000

ASTOR
v. Vinti 8
Tel. 519.516

Non rubare... a meno che non sia assolutamente necessario, di Ted Kotcheff, con George Segal, Jane Fonda, Ed MacMahon (Usa - Colori) — Ingegnosa coppia di sposi risolve il mistero della vita rubando a quelli che stanno meglio di loro. Non vietato. ★ **Commedia satirica**

OGGI LA PRIMA
Orario 14.40 - 16.30 18,30 - 20,30 - 22,30
Ingresso L. 2000

AUGUSTUS
p. C.L.N. 248
Tel. 530.714

Gorgo, di Eugène Lourie, con Bill Travers, William Sylvester (Usa - Colori) — Gigantesco abitante del mare emerge dagli abissi per vendicarsi dell'uomo che con la sua scienza atomica ha scosso l'equilibrio della natura. Non vietato ★ **Fantascienza**

RIEDIZIONE (1961)
Orario 14,40 - 16,15 17,50 - 19,25 21 - 22,30
Ingresso L. 2000

CAPITOL
v. San Donnazzo 14
Tel. 540.605

L'Italia in pigiama (Costumi sessuali delle tribù italiane), di Guido Guerrasio con interpreti non professionisti (Italia - Colori) — Dalla « prova della virilità » ai « transessuali », dalle « vedove bianche » all'« uomo che diventa donna »: gli aspetti più sconcertanti d'una realtà incredibile. Vietato ai minori anni 18. Ultimo giorno. ★ **Inchiesta socio-sexy**

Critica ●●
Pubblico ○○○○○
Orario 14,30 - 16,30 18,30 - 20,30 - 22,30
Ingresso L. 2000

CENTRALE d'Essai
v. Carlo Alberto 27
Tel. 540.110

Movie Rush, di Ottavio Fabbri, con Massimo Boldi, Loredana Berte, Benjamin Lev (Italia - Colori) — Giovane regista gira in una notte in una mansarda la sua opera prima, alle due tedesche interpreti iniziali si aggiungono a poco a poco gli inquilini del palazzo. Vietato minori anni 18 ★ **Commedia**

Critica ●●
Pubblico ○○○○○
Orario 10,30 - 15,20 17,10 - 18,50 20,40 - 22,30
Ingresso L. 1500

CORSO
c. Vittorio Eman. 50
Tel 510.702

Charleston, di Marcello Fondato, con Bud Spencer, James Coco, Herbert Lom (Italia - Colori) — Il gigantesco poliziotto alle prese con il più grande imbroglione del Regno di Sua Maestà Britannica. Non vietato. ★ **Avventuroso**

OGGI LA PRIMA
Orario 14,35 - 16,30 18,30 - 20,25 - 22,30
Ingresso L. 2000

CRISTALLO
v. Gorio 5
Tel. 650.71.00

Tora! Tora! Tora!, di Richard Fleischer, Toshio Masuda, Kinji Fukasaku, con Martin Balsam, Joseph Cotten, Sah Yamamura, Tatsuya Mihashi (Usa-Giappone - Colori) — L'azione a sorpresa dei giapponesi a Pearl Harbour, evocata da un ampio film che obiettivamente mette a confronto la strategia Usa e Giappone. ★ **Colosso bellico**

RIEDIZIONE (1970)
Orario 14,30 - 17,20 19,50 - 22,20
Ingresso L. 3000

DORIA
v. Gramsci 9
Tel. 542.422

Un borghese piccolo piccolo, di Mario Monicelli, con Alberto Sordi, Shelley Winters, Romolo Valli (Italia - Colori) — Impiegato del ministero vive per il suo unico figlio, ucciso questo durante una rapina alla banca, decide di vendicarsi da solo. Vietato minori anni 14. ★ **Drammatico**

Critica ●●●
Pubblico ○○○○
Orario 14,45 - 17,30 20 - 22,30
Ingresso L. 2000

GIOIELLO
v. C. Colombo 31
Tel. 500.760

Un uomo da buttare, di John Avildsen, con Burt Reynolds, Art Carney, Conny Van Dike, Jerry Reed (Usa - Colori) — Giovane sbandato amante di tutte le follie degli Anni '50, rapinatore solitario di stazioni di servizio, incontra quella che sembra essere l'unica ragazza onesta della città. Non vietato. ★ **Commedia**

Critica ●●●
Pubblico ○○○
Orario 14.30 - 16,30 18,30 - 20,30 - 22,30
Ingresso L. 2000

IDEAL
c. Beccaria 4
Tel. 541.523

I 2 superpiedi quasi piatti, di E. B. Clucher, con Terence Hill, Bud Spencer (Italia - Colori) — I due amici vagabondi scansafatiche e scalcagnati si ritrovano stavolta tra il sole e le palme della Florida, dove organizzano un colpo il cui esito è del tutto imprevisto. Non vietato. ★ **Comico - Avventuroso**

Critica ●●
Pubblico ○○○○○
Orario 14.20 - 16.25 18,25 - 20,25 - 22,30
Ingresso L. 2000

LILLIPUT
v. XX Sett. 13 bis
Tel. 537.190

Il figlio del gangster, di José Giovanni, con Alain Delon, Carla Gravina, Charles Vanel (Francia-Italia - Colori) — L'oscuro passato d'un fortunato industriale torna alla luce quando suo figlio, legato a una banda di giovani drogati, uccide involontariamente un poliziotto. Non vietato. ★ **Drammatico**

Critica ●●
Pubblico ○○○
Orario 14.30 - 16.30 18,30 - 20,30 - 22,30
Ingresso L. 2000

LUX
Gall. S. Federico
Tel 541.283

Ultimi bagliori di un crepuscolo, di Robert Aldrich, con Burt Lancaster, Richard Widmark (Usa - Colori) — Cinque evasi si occupano una base atomica e minacciano di lanciare terribili missili se, oltre a una grossa somma di denaro, non verrà loro consegnato in ostaggio il Presidente degli Stati Uniti. Non vietato. Ultimi giorni. ★ **Drammatico**

Critica ●●
Pubblico ○○○○
Orario 14.40 - 17.15 19,45 - 22,20
Ingresso L. 2000

METROPOL
v. Pr. Tommaso 6
Tel. 6505.470

Taxi love, servizio per signora, di Sergio Bergonzelli, con Massimo Valverde, Malisa Longo (Italia - Colori) — Giovane tassista intreccia avventure erotiche con le clienti più giovani e procaci durante i tragitti in auto. Vietato minori anni 18. ★ **Commedia erotica**

OGGI LA PRIMA
Orario 14.30 - 16.30 18,30 - 20,20 - 22,30
Ingresso L. 1500

NAZIONALE
v. Pomba 7
Tel. 518.856

Il clinico, l'infame, il violento di Umberto Lenzi, con Tomas Milian, Maurizio Merli, Renzo Palmer, John Saxon — Capobanda locale e « padrino » indesiderato in Usa spadroneggiano in Roma, contrastati nelle delittuose imprese da commissario di grinta dura. Viet. min. anni, 14. ★ **Poliziesco**

Critica ●
Pubblico ○○○
Orario 14,30 - 16,30 18,30 - 20,30 - 22,30
Ingresso L. 2000

OLIMPIA
v. Arsenale 31
Tel. 532.448

Balordi & Co., di Mark Rydell, con Michael Caine, James Caan, Elliot Gould, Diane Keaton (Usa - Colori) — Due simpatici truffatori uniscono le loro geniali idee [illegible] per mettere a punto un colpo da 1.000.000 di dollari. Non vietato. ★ **Avventuroso**

Critica ●●●
Pubblico ○○○
Orario 14,10 - 16,15 18,20 - 20,25 - 22,30
Ingresso L. 2000

REPOSI
v. XX Settembre 15
tel. 531.400

Sfida a White Buffalo, di J. Lee Thompson, con Charles Bronson, Jack Warden, Will Sampson, Kim Novak (Usa - Colori) — Capo Sioux e pistolero bianco si alleano per cacciare il mitico e pericoloso bisonte bianco, ognuno con un motivo diverso e rimanendo pur sempre rivali. Non vietato. ★ **Avventuroso**

Critica ●●
Pubblico ○○○○
Orario 14,30 - 16,30 18,30 - 20,30 - 22,30
Ingresso L. 2000

ROMANO
Galleria Subalpina
Tel. 510.145

A noi le inglesine, di Michel Lang, con Remi Laurent, Stephane Hillel, Veronique Delbour (Francia - Colori) — Due ragazzi della media borghesia, mandati in Inghilterra per imparare la lingua, trovano occasione propizia per le prime esperienze d'amore e di vita. Non vietato. ★ **Commedia**

Critica ●●
Pubblico ○○○○
Orario 14,30 - 16,30 18,30 - 20,30 - 22,30
Ingresso L. 2000

STUDIO RITZ
v. Aequi 2
Tel. 830.521

Quinto Potere, di Sidney Lumet, con Faye Dunaway, William Holden, Peter Finch, Robert Duvall (Usa - Colori) — Analisi sul potere acquisito dalla televisione attraverso la manipolazione delle informazioni e delle comunicazioni. Non vietato. Premiato con quattro Oscar. ★ **Drammatico**

Critica ●●●
Pubblico ○○○○
Orario 16,30 - 18,30 20,30 - 22,30
Ingresso L. 1500

TORINO
v. Bezzi 6
Tel. 530.353

La gang dell'arancia meccanica, di Rowland Kramor, con Alfred Sullivan, Paul Tisch, Thomas Clark, Margaret Alyson (Usa - Colori) — Gruppo di giovani che vive all'insegna della violenza fine a se stessa, ritratto in alcune drammatiche vicende. Vietato minori anni 18. ★ **Drammatico**

OGGI LA PRIMA
Orario 14.40 - 15.55 17,35 - 19,15 20,55 - 22,40
Ingresso L. 2000

VITTORIA
v. Roma 336
Tel. 511.789

Lo spavaldo, di Sidney J. Furie, con Robert Redford, Michael J. Pollard, Lauren Hutton (Usa - Colori) — Ritratto di uno scanzonato giovane americano un po' sbruffone, amante dei soldi, delle donne, delle moto e della vita vissuta giorno per giorno. Vietato minori anni 14. ★ **Commedia**

RIEDIZIONE 1971
Orario 14.40 - 16.40 18,40 - 20,40 - 22,40
Ingresso L. 2000

proseguimenti prime visioni

ALEXANDRA
v. Sacchi 18
Tel. 511.293

Intimità proibite, di Lucien Coutard, con Donna Desmond, Anita King (Usa - Colori) — Sempre alla ricerca di nuove sensazioni erotiche, delinte dalla morale proibite. Vietato minori anni 18. ★ **Sexy**

PRIMA VISIONE non recensita
Orario 14 - 15,25 17,15 - 19,05 21 - 22,45
Ingresso L. 1000

ASTRA
v. R. Pilo 6
Tel. 753.597

Dersu Uzala di Akhira Kurosawa, con Iurij Solomin, Maksim Munzuk (Urss-Giappone - Colori) — Nei primi anni del secolo un cacciatore nomade e un capitano zarista si incontrano nella sconfinata Siberia e stringono amicizia, superando insieme pericoli d'ogni genere. Non vietato. ★ **Drammatico** ■ Segnalato dalla critica. ● Premio Oscar 1976.

Critica ●●●●
Pubblico ○○○○
Orario 20 - 22,30
Ingresso L. 1000

COLOSSEO
v. Mad. Cristina 73
Tel. 651.034

21 ore a Monaco, di William A. Graham, con William Holden, Franco Nero, Shirley Knight, Anthony Quayle (Usa - Colori) — Fedele ricostruzione dei tragici eventi delle Olimpiadi, quando nel 1972 un gruppo di terroristi arabi prese in ostaggio la squadra olimpica israeliana. Non vietato. Ultimo giorno. ★ **Drammatico**

Critica ●●
Pubblico ○○○○
Orario 16,30 - 18,30 20,30 - 22,30
Ingresso L. 1000

FORTINO
v. Cigna 47
Tel. 486.560

La battaglia di Midway, di Jack Smight, con Charlton Heston, Henry Fonda, James Coburn, Toshiro Mifune, Robert Mitchum (Usa - Colori) — La colossale battaglia vinta dagli americani sui giapponesi, resa grandiosamente con gli effetti « Sensurround » per lo schermo. Non vietato. Durata minuti 132. ★ **Guerra nel Pacifico**

Critica ●●
Pubblico ○○○○○
Orario 20 - 22,20
Ingresso L. 1000

LA PERLA
c. De Gasperi 26
Tel. 584.791

L'altra metà del cielo, di Franco Rossi, con Adriano Celentano, Monica Vitti, Mario Carotenuto (Italia - Colori) — Le virtù di don Vincenzo, missionario in Australia, vengono messe duramente alla prova dalle tentazioni di una bella, procace e insinuante siciliana. Non vietato. ★ **Commedia**

Critica ●●
Pubblico ○○○○○
Orario 15,20 - 17,40 20 - 22,20
Ingresso L. 1300

MAFFEI
v. Pr. Tommaso 5
Tel. 683.354

Salò o le 120 giornate di Sodoma, di Pier Paolo Pasolini, con P. Bonacelli, G. Cataldo, Sonia Savlonge, Hélène Surgère (Italia - Colori) — Perversa vicenda ideata dal Marchese de Sade, trasferita in una villa sul Garda nei giorni neri della repubblica fascista. V. 18. ★ **Grottesco dramm.** ■ Segnalato dalla Critica cinematografica italiana.

Critica ●●
Pubblico ○○○○○
Orario 14,30 - 16,30 18,30 - 20,30 - 22,30
Ingresso L. 2000

MASSIMO
v. Montebello 8
Tel. 876.061

L'altra metà del cielo, di Franco Rossi, con Adriano Celentano, Monica Vitti, Mario Carotenuto (Italia - Colori) — Le virtù di don Vincenzo, missionario in Australia, vengono messe duramente alla prova delle tentazioni di una bella, procace e insinuante siciliana. Non vietato. ★ **Commedia**

Critica ●●
Pubblico ○○○○○
Orario 14,35 - 16,30 18,30 - 20,30 - 22,30
Ingresso L. 1000

MASSAUA
p. Massaua 9
tel. 795.803

21 ore a Monaco, di William A. Graham, con William Holden, Franco Nero, Shirley Knight, Anthony Quayle (Usa - Colori) — Fedele ricostruzione dei tragici eventi delle Olimpiadi, quando nel 1972 un gruppo di terroristi arabi prese in ostaggio la squadra olimpica israeliana. Non vietato. Ultimo giorno. ★ **Drammatico**

Critica ●●
Pubblico ○○○○
Orario 20,30 - 22,30
Ingresso L. 1000

ORFEO
p. Carlina
Tel. 518.114

Autostop rosso sangue, di Pasquale Festa Campanile, con Franco Nero, Corinne Clery, David Hess (Italia - Colori) — Tratto da un romanzo di Peter Kane, una vicenda dura ed erotica, che riflette il clima violento ed esasperato dell'America d'oggi. Vietato minori anni 18. ★ **Drammatico**

Critica ●●
Pubblico ○○○○
Orario 15 - 16,50 18,40 - 20,30 - 22,30
Ingresso L. 1000

PUNTODUE
Cinema d'Essai
v. Garibaldi 30
Tel. 545.245

Gli ultimi fuochi, di Elia Kazan, con Robert De Niro, Tony Curtis, Jeanne Moreau, Jack Nicholson, Robert Mitchum e Ingrid Boulting (Usa - Colori) — Dall'omonimo romanzo incompiuto e pubblicato postumo di F. Scott Fitzgerald, una vicenda hollywoodiana basata sulla figura d'un giovane produttore di film. Vietato minori anni 14. ★ **Drammatico**

Critica ●●●
Pubblico ○○○○
Orario 15,30 - 17,50 20,10 - 22,30
Ingresso L. 1000

seconde e altre visioni a Torino

A.B.C.
c. Brescia 28
Tel. 850.463

Peccatori di provincia, F. Benussi, R. Montagnani, V. 18 (Ingr. 700). ★ **Commedia**

ACADEMIA CINESTUDIO
v. Cropa 3
Tel. 882.457

Quelle strane occasioni, Villaggio, Sordi, Manfredi. 20,10; 22,30. ★ **Commedia a episodi**

ACAPULCO
v. Donizetti 6 - p. Nizza
Tel. 651.264

La pantera rosa sfida l'ispettore Clouseau, Peter Sellers. Non viet. Or.: 16,30; 18,30; 20,30; 22,30. ★ **Poliziesco comico**

CONTINENTAL
via Nizza 348
Tel. 697.068

La rapina al treno postale, S. Baker. Non viet. ★ **Avventuroso**

ERBA
c. Moncalieri 241
Tel. 690.467

Per ragazzi I Cavalieri della Tavola Rotonda, R. Taylor, A. Gardner. Col. Or.: 14,15; 15,50; 17,30. ★ **Avventuroso**

FARO
v. Po 30
Tel. 832.214

Mean Streets (« Domenica in chiesa lunedì all'inferno »), R. De Niro. Techn. Viet. 14. ★ **Drammatico** ■ Segnalato dalla Critica.

FIAMMA
c. Trapani 57
Tel. 372.057

Mean Streets (Domenica in chiesa lunedì all'inferno), R. De Niro. Techn. Viet. 14. ★ **Drammatico** ■ Segnalato dalla Critica.

HOLLYWOOD
c. R. Margh. 106
Tel. 851.904

Napoli spara, L. Mann, Henry Sylva Viet. 14 ★ **Drammatico**

PIEMONTE
v. Nizza 32
Tel. 652.758

Rassegna fantascienza: **Destinazione Luna**, Col. Non vietato. ★ **Fantascienza**

PRINCIPE
v. P. d'Acaja 45
Tel. 760.951

La pantera rosa sfida l'Ispettore Clouseau, P. Sellers. Non viet. ★ **Poliziesco comico**

STATUTO
v. Cibrario 16
Tel. 487.051

Quella strana ragazza che abita in fondo al viale, Foster. V. 14 (Ingr. 600). 15; 16,55; 18,40; 20,30; 22,30. ★ **Drammatico**

ZONA CENTRO

CAB. VOLTAIRE
v. Cavour 7
Tel. 510.046

Rassegna underground americano: **Acts of light** di Bill Brand (Usa), ore 22,30. Ingresso riservato ai soci. ★ **Drammatico**

MILANO
v. Milano 8
Tel. 530.255

Il 7° flagello. ★ **Drammatico** **Non si può continuare ad uccidere**. ★ **Drammatico**

MOVIE CLUB
v. Giusti 8
Tel. 544.077

Ma che razza di amici, di Otto Preminger. Ore 20,30; 22,30. ★ **Commedia**

PO
v. Po 21
Tel. 510.496

Il segreto, Louis Trintignant. ★ **Drammatico**

REGINA
c. R. Margh. 123
Tel. 530.885

Dalla Cina con amore in Danimarca con furore, Viet. 18. ★ **Commedia**

VITT. VENETO
p. V. Veneto 5
Tel. 871.642

Cinema giovani: **Il padrone e l'operaio**. ★ **Commedia** — **Uno sparo in fabbrica**. ★ **Drammatico**

CROCETTA - S. RITA - MIRAFIORI

ADRIANO
v. Sacchi 65
Tel. 587.715

Primi turbamenti, Viet. 14. ★ **Commedia**

GIARDINO
v. Manfalcone 62
Tel. 326.873

cinema giovani ore 18,30 **Soldato blu**, V. 14. ★ **Western** — Ore 20,30 **Piccolo grande uomo** ★ **Western** — Ore 22,15 **Preparati la bara** ★ **Western**

MIRAFIORI
c. Cosenza 68
Tel. 390.867

La ragazzina, Viet. 18. ★ **Commedia**

S. RITA
v. Vernazza 26
Tel. 325.036

Bambi, ★ **Disegno animato**

SMERALDO
v. Turati 92
Tel. 390.711

Il signor Robinson mostruosa storia d'amore e d'avventura, Villaggio. Non viet. (Ingr. 600). ★ **Commedia**

VINZAGLIO
c. D. Abruzzi 102
Tel. 596.125

Un asso nella mia manica con Omar Sharif, Koren Black. Or.: 20,20-22,30. ★ **Commedia**

ZONA S. PAOLO

AMERICA
v. Fréjus 27
Tel. 446.764

Toccarlo... porta fortuna, R. Moore. ★ **Commedia**

ELISEO
v. Monginevro 42
Tel. 335.815

King Kong, J. Bridges. Non vietato. (Ingr. 600). Ap. 20,15. ★ **Fantascienza avventurosa**

SAN PAOLO
v. Cesana 80
Tel. 572.637

La vergine il toro il capricorno, Fenech, V. 18. ★ **Commedia**

ZONA FRANCIA

BERNINI
c. Tassoni 5
Tel 773.863

Prostituzione, V. 18. ★ **Drammatico**

ELIOS
v. Val Lagarina 49
Tel. 798.146

1999 conquista della Terra. ★ **Fantascienza**

ODEON
v. Venalzio 8
Tel. 772.362

Cinema giovani: ore 20 **Amore e guerra**. ★ **Commedia** — Ore 22 **Il mistero delle 12 sedie**. ★ **Commedia**

STAR
v. Domodossola 48
Tel. 772.990

Operazione triangolo d'oro, J. Bronson, C. Lee. Col. V. 18. ★ **Avventuroso**

ZETA D'ESSAI
v. Cibrario 88
Tel. 772.907

Big Boss, con T. Curtis. Col. Vietato 14. Or.: 20,30; 22,30 (solo oggi) ★ **Drammatico**

ZONA S. DONATO

DIANA
c. R. Margherita 220

L'insegnante, Techn. Viet. 18. ★ **Commedia**

ROMA - INC.
v. S. Donato 40 bis
Tel. 487.762

Rassegna nazionale della fantascienza: **Viaggio in fondo al mare**. ★ **Fantascienza**

MADONNA CAMPAGNA - LUCENTO

ALBA
c. Grosseto ang. v. Stradella

Per i giovani 2 film: **Abuso di potere**. ★ **Drammatico** **Il giorno più lungo di Scotland Yard**, Rod Steiger. Inizio ore 20. ★ **Poliziesco**

AMBRA
v. Ch. della Salute 77
Tel. 297.197

Adele H una storia d'amore, di F. Truffaut, con I. Adjani. ★ **Commedia drammatica** ■ Segnalato dalla Critica

APOLLO
largo Giachino 91
Tel. 215.685

King Kong, J. Bridges, J. Lange. Techn. Non viet. 20-22,30. ★ **Fantascienza avventurosa**

EDERA
v. Madonna di Campagna 1

Chan il duro del Kung Fu. Non viet. ★ **Lotta orientale**

JOLLY
v. Veroiengo 130
Tel. 290.161

La clinica dell'amore, Colli. V. 18 (Ingr. 500). ★ **Commedia**

LUTRARIO
v. Stradella 10
Tel. 280.742

Straziami, ma di baci saziami. Non vietato. ★ **Commedia**

ORIONE
viale Mughetti 13

Lassù qualcuno mi ama. ★ **Commedia**

SPLENDOR
v. Bibiana 109
Tel. 296.336

La principessa nuda, Ajita, V. 18. ★ **Sexy**

ZONA MILANO - REGIO PARCO

ADUA
c. G. Cesare 67
Tel. 273.276

Un milione di dollari per 7 assassini, Browne, Viet. 14. (Ingr. 500). ★ **Avventuroso**

ARS
c. R. Parco 142
Tel. 203.588

Teatro: ore 21 « La compagnia del Collettivo » in « **Il re è nudo** ».

AURORA
c. Brescia 2
Tel. 276.510

Ku Fung ciclone di Hong Kong. ★ **Lotta orientale**

FALCHERA
v. Tanaro 30
Tel. 262.1665

Cinema giovani: ore 18 **Marcia trionfale** ★ **Drammatico** - ■ Segnalato dalla critica: ore 20 **5 matti al servizio di leva** ★ **Commedia**; ore 22 **5ª offensiva** ★ **Drammatico**. Ingresso L. 500.

LANTERI
c. G. Cesare 80
Tel. 284.134

Hinderburg viaggio senza ritorno. ★ **Drammatico**

MAIOR
largo G. Cesare 105
Tel. 287.974

La vergine, il toro, il capricorno, Fenech, V. 18. Ingresso 500. ★ **Commedia**

ORIENTE
v. D. Chiesa 36
Tel. 241.665

L'ingenua, Vietato 18. ★ **Commedia**

PALERMO Studio 3
c. Palermo 118
Tel. 275.030

Cinema Giovani, ore 20: **I cannibali**, V. 14. ★ **Drammatico**; ore 22 **Vermisat** ★ **Drammatico**.

SEMPIONE
c. Vercelli 144
Tel. 280.332

La casa degli orrori nel parco, Milland. Non vietato. Ingr. 500. ★ **Drammatico**

SOCIALE
v. Courmayeur 2
Tel. 850.608

La presidentessa, M. Melato, J. Dorelli. Non vietato. (Ingresso 600). ★ **Commedia**

ZENIT
v. Corelli 1,
Tel. 267.697

Billy Chang, H. Yong. Non vietato. (Ingr. 500) ★ **Avventuroso**

ZONA VANCHIGLIA - BORGO PO

ARIZONA
c. Belgio 53
Tel. 874.173

Il clan dei siciliani, A. Delon. ★ **Avventuroso**

ARTISTI d'Essai
v. G. di Barolo 24
Tel. 831.374

Tutto quello che avreste voluto sapere sul sesso ma non avete mai osato chiedere di W. Allen. Or.: 20,30-22,30. ★ **Commedia a episodi**

ERIDANO d'Essai
c. Lasalle 106
Tel. 832.086

Taxi driver, R. De Niro, J. Foster, regia M. Scorsese. Viet. 14. Ore 20-22,30. ★ **Drammatico**

ZONA NIZZA - LINGOTTO

CABIRIA
P. Bengasi

Il Casanova di Federico Fellini. Viet. 18. ★ **Commedia in costume**

ITALIA
v. Nizza 138
Tel. 694.021

King Kong, Bridges-Lange. Non vietato (Ingr. 600). ★ **Fantascienza avventurosa**

CINEOCCHIO
via Valenza 46

Punto zero, di R. Sarafian. Or.: 20,30-22,30. ★ **Drammatico**

S. LUIGI *
v. Ormea 4,
t. 682.471

La valle dell'Eden, James Dean. ★ **Drammatico**

SPEZIA
v. Nizza 170
Tel. 693.617

Peccato carnale. Viet. 18. ★ **Sexy**

* Cinema a carattere parrocchiale.

RIDUZIONI ENAL-AGIS

CINEMA: Academia, Adriano, Arco, Milano, Palermo, Po, Ritz, Roma Ing., Zenit - **TEATRI**: **Erba**: « **'Na nivola al sol** », di Farassino, ridotti all'Enal - **Alcione** (16,15; 21,30): Enal alla cassa - **Conservatorio G. Verdi**: **(Coro Cai Uget)** ridotti all'Enal per venerdì 29 - **Palasport**: **(Concerto Mia Martini)**, ridotti all'Enal per martedì 26 - **Torino-Verona**: interi e ridotti all'Enal.

CINE CLUBS

CINECLUB
Calandra, 15

Un cappello pieno di pioggia di Fred Zinnemann. Or.: 16; 18,10; 20,20; 22,30. Ingresso riservato ai soci (L. 500). ★ **Drammatico**

SCUOLA ROSSELLI
v. Ricasoli 15

Dalla città al quartiere: ore 16,30 **Non toccare la donna bianca** ★ **Grottesco**. Ore 18 **L'ape regina** di Marco Ferreri. ★ **Commedia**. Ingresso L. 500. Gratuito pensionati tessera Aim e pubblici.